PRESENCIA

MATUTINO FUNDADO EL 28 DE MARZO DE 1952

AÑO XXV - Nº. 6.417 - LA PAZ, BOLIVIA, JUEVES 15 DE ABRIL DE 1976 - 48 PAGINAS $b. 3.00

La cifra de Dios es la cifra total. Su medida no tiene cálculo sino seguridad.
Cuando El pone los ojos en su texto es para revisar su propia creación.
Lleva la cuenta grande en su espíritu inconmensurable. Y sabe de todos y cada uno.
Sabe del bueno. Y del malo. Del necesitado y del satisfecho. Su modo de equilibriar la cuenta es justo. Sin equívoco. Sin error.
Su aritmética es de astros, en el infinito. Con subrayas de relámpagos. Con luz en la tiniebla. Y con alegría en las penas.
No está ahíto de su sabiduría. Y sabe que el bien es una chispa que ha de renovarse siempre, día y noche. Por los siglos de los siglos.
La historia de sus obras no tiene fin. Porque así como el hombre advino a su Paraíso, sabe también que se requieren para él las infinitas arquitecturas de su vivienda y su comida. Por eso estudia la distribución de los cielos azules para las buenas cosechas. Y la tibieza de las primaveras para el calor de las viviendas.
El sabe de alimentarnos y de hacernos vivir. Todos los desequilibrios son enmendados en su tiempo y la vida está vigilada en su infinitud.
Nadie abandonará su predio antes que El lo quiera. Por eso lee nuestros itinerarios. Y sabe de nuestras estaciones del tránsito por vuelos de golondrinas doradas. Su bondad es creadora de belleza y con belleza y paz desea conducirnos por el largo camino.
Luego El buscará en todas las sendas la buena semilla para nuestros campos. Y no le comprenderán. Y le prenderán injustamente y le calumniarán.
Porque los labios humanos aman primero la blasfemia antes que la alabanza.
Pero es en alabanza de El que ahora ponemos esta oración en esta hoja. Y es para rendir a sus pies nuestra palabra grata y amante.
Para amar a Dios con el alcance ensoberbecido de nuestra mente.
Borradla de error para ese encuentro. Borradla de malhumor para esa alabanza.
Dios es el único Ser que requiere del pleno amor.
Con pleno amor renovamos hoy nuestro servicio.

PADRE NUESTRO QUE ESTAS EN LOS CIELOS.

Abril de 1976. Semana Santa.

PORFIRIO DIAZ MACHICAO

CONCURSO DE PRESENCIA Y SOUTH AMERICAN CORPORATION

En homenaje al DIA DE LA MADRE

CUPON

Nombre y Apellido .....

.....

Dirección .....

Ciudad .....

3º.- Una vajilla de MELMAC de 42 piezas, americana.
4º.- Una lámpara de colgar alemana, modelo 5453/2
5º.- Una caldera eléctrica
6º.- Una plancha eléctrica "CONVAIR"
7º.- Un juego de te.
8º.- Un juego de te.
9º.- Un juego de te.
10º.- Un juego de jarra y vasos
11º.- Un juego de jarra y vasos.
12º.- Un juego de jarra y vasos.

PRINCE REGAL Cocina PARA UNIÓN COMAN

La Cocina eficaz más moderna que fabrica

AVISO: El refrigerador 1er. premio será de tarde o nocturno

Llene debidamente este cupón entregándolo personalmente o remitiéndolo a las oficinas de PRESENCIA en toda la República y en la Casa Central de SOUTH AMERICAN CORPORATION Plaza 14 de Septiembre Nº. 6138 Acera Oeste, y en sus Agencias Calle Ayacucho Nº 281 La Paz y en Santa Cruz Calle Independencia Nº 302.

* No será preciso reunir una determinada cantidad de cupones para canjear con boletos para el sorteo. El cupón que usted entregue o remita, participa directamente en el concurso. El 27 de Mayo y con la intervención de Notario Público se llevará a cabo el sorteo. Mientras más cupones recorte y remita, más posibilidades tendrá de ser favorecido con un premio.

Misión técnica china programa cultivos de té en el Chapare

COCHABAMBA. 14 (PRESENCIA) - El Ingeniero Wilson E. Koo, presidiendo una misión de la China Nacionalista, llegó a esta ciudad, con el objeto de entrevistarse con personeros técnicos de la Corporación Regional de Desarrollo, para el problema del cultivo del te otro en las ricas zonas del Chapare, jurisdicción de Cochabamba.

El cultivo del referido producto se iniciará próximamente, de acuerdo al programa de siembra que se encuentra a cargo de la Corporación Boliviana de Fomento y la Corporación de Cochabamba, por convenio suscrito entre ambas instituciones cooperativas.

PROGRAMAS

Se informó en medios técnicos de ese ente desarrollista, que se hallan en pleno funcionamiento dos programas de cultivo de te negro en Alto Beni y Chapiri, ambos comprendidos dentro de la jurisdicción de La Paz.

El técnico chino expresó a PRESENCIA que los resultados que se vienen obteniendo de los dos programas son desde el punto de vista alentadores. Luego que, de acuerdo a las informaciones técnicas preliminares que están en su poder, puede asegurar que existen zonas positivamente adecuadas en el Departamento de Cochabamba, como para poder llevar a cabo con todo éxito un nuevo programa de cultivo de te, que iría en beneficio del desarrollo económico no sólo del Chapare, sino que incidiría en el adelanto material de Cochabamba.

INVITACION

El funcionario chino Koo, dijo a los personeros de CORDECO que sería interesante invitar a los personeros de la Dirección Distrital del Ministerio de Asuntos Campesinos y Agropecuarios a participar del convenio suscrito entre la Corporación Boliviana de Fomento y la Corporación de Desarrollo. Los personeros del ente de desarrollo aceptaron la sugerencia y se comprometieron cursar la respectiva invitación.

Dijo también que le complacía que dos jóvenes agrónomos estén recibiendo una preparación científica y adiestramiento en técnicas de cultivo de te en Alto Beni.

Por su parte, los personeros de CORDECO dijeron que de acuerdo al cronograma de trabajo elaborado por CFB y la entidad desarrollista, después de los primeros cuatro años de cultivo, habrá que tener lista la instalación de una planta procesadora del producto y de ese modo se ingresará a la fase de industrialización y comercialización.

El técnico chino prometió regresar de aquí a dos semanas, con la finalidad de realizar una inspección ocular y objetiva de las posibles zonas donde podrá aplicarse el cultivo de te.

Pdte. Banzer:

"Gobierno no descuida la atención a Pando"

COBIJA, (PRESENCIA), Demorado. El presidente Hugo Banzer, su esposa y varios de sus colaboradores llegaron a esta ciudad para recibir una nueva manifestación de apoyo al gobierno. Banzer, ante una considerable multitud, dijo que su gobierno no ha descuidado en ningún momento la atención al Departamento de Pando.

Este lunes, diversos sectores de la población, así como delegaciones de provincias, esperaron al presidente Banzer en el aeropuerto. Desde la pista, donde fue recibido con aplausos otras muestras de simpatía, se inició una marcha hasta la plaza "Germán Busch", mientras caía una suave llovizna.

El Prefecto de Cobija, Edgar Tineo, dijo entonces que nunca antes se había visto en esta capital una concentración tan grande. Banzer dijo que no era la primera vez que estaba en Pando" pero nunca antes como ahora —dijo— he escuchado corear el Himno Nacional con tanto fervor".

El Jefe de Estado agradeció la marcha nacionalista, que fue una más de las varias que se realizaron en distintas capitales. El día era lluvioso y al respecto el profecto dijo : "Las banderas de nuestra tricolor, empapadas de lluvia, se mezclan con los blancos delantales de los estudiantes y el paisaje multicolor, para poner más en recuadro el anhelo de Pando : Servir a la Patria".

INCORPORACION.

Entre otras cosas, Banzer, manifestó la necesidad de incorporar a la nacionalidad este extenso territorio y dijo que se hacen sacrificios para llegar con caminos hasta Cobija — "esta es nuestra principal tarea y la cumpliremos en el plazo más corto posible".

En dos ocasiones, el Jefe de Estado, aseguró : "no hemos descuidado en ningún momento la atención a Pando". Habló sobre las realizaciones en los campos de la educación, sanidad, se refirió a los problemas de los campesinos, de la goma y la castaña, que son los principales ítems de la economía de Pando.

En cuanto a las negociaciones con Chile, para lograr una salida al mar, el mandatario manifestó que este aspecto se lo está encarando con criterio realista, con la mayor ponderación—" el pueblo tiene que estar seguro de que la solución final será la más conveniente a los intereses de Bolivia de todos modos, no actuaremos en última instancia sin consultar al pueblo".

APOYO.- El general Banzer, junto a su esposa y autoridades de Cobija, encabeza la marcha nacionalista pandina.- ABAJO.- La población de Cobija en todos sus sectores participa en la manifestación de apoyo al gobierno que se realizó el pasado lunes.

FILTROS "FRAM"
Calidad Mundial
Para aceite, gasolina y diesel de todas las marcas de vehículos y motores en general.
Precios sin competencia en el país.
Compre en las principales casas del ramo.
Distribuidor exclusivo para Bolivia
PROMOTORA PAULISTA
LA PAZ Alto de la Alianza Calle 2do. piso Casilla 2234
Av. Manco Kapac 460 Tel. 20080
SANTA CRUZ Calle Warnes Tel. 21166 Casilla 2173

Instituto Nacional de Estadística

CONVOCATORIA A PROPUESTAS

El Instituto Nacional de Estadística, invita a las empresas nacionales de metal mecánica a presentar propuestas para la provisión de: "ESTANTERIA METALICA DESARMABLE".

Las propuestas deberán ser presentadas en sobre cerrado con todos los requisitos y formalidades de ley, hasta el día 30 de Abril del año en curso a horas 18 p.m., en la Secretaría General del Instituto Nacional de Estadística, planta baja del Palacio Legislativo - Plaza Murillo.

Mayores informaciones y el pliego de especificaciones respectivo será proporcionado en las Oficinas de la Dirección Administrativa del INE.

La Paz, 14 de abril de 1976.

Comité de Desarrollo y OO.PP. de Chuquisaca

TERCER LLAMAMIENTO

CONVOCATORIA Nro. 2|76

Por Resolución de Directorio Nro. 100/75 y con autorización de la Junta Especial de Almonedas, se convoca a propuestas para la provisión de un GRUPO GENERADOR, de las siguientes características:

Tipo estacionario - enfriado por aire
Combustible - diesel
Potencia generadora - 15/20 Kw.
Tensión - 380/220 Trifásico y 50 cps.
Control - Central
Las firmas proponentes deberán adjuntar:
a) Especificaciones técnicas completas y disponibilidad de repuestos.
b) Precio nuestro Almacén Sucre
c) Requerimientos de Ley:
1.- La propuesta deberá ser en papel sellado o estar reintegrada.
2.- Deberán adherirse timbres por valor de 1‰o (uno por diez mil) del valor de la propuesta.
3.- Deberá acreditarse la personería del proponente (si es sociedad, escritura de constitución y poder notariado en favor de quien ha de representarla).
4.- Certificado de solvencia tributaria de la Municipalidad y de la Renta.
5.- Inscripción en la Cámara respectiva (de Comercio o Industria).
6.- Boleta de garantía de seriedad de la propuesta correspondiente al 5‰(cinco por mil) del valor de la propuesta.

Las propuestas deben enviarse en sobre cerrado hasta el día 30 de abril a:

Convocatoria Nro. 2/76
COMITE DE DESARROLLO Y OO.PP. DE CHUQUISACA
Casilla 156
SUCRE.
o bien hasta el 27 de abril de 1976 a:
Convocatoria Nr. 2/76
Dr. Julio Zamora M.
Colón 282, 2do. piso oficina 201
LA PAZ

Sucre, 12 de abril de 1976

Universidad Boliviana
Universidad Mayor de San Andrés
División de Extensión Universitaria

Cursillo Libre de Introducción a la Parapsicología, con el coauspicio del GOETHE - INSTITUT, se realizará a partir del 20 de abril al 20 de mayo del presente año, en el Aula 309, de acuerdo al siguiente horario:

MARTES: Hora 19 a 21
JUEVES Horas 19 a 21

Profesora: Edith Ocampo de Freitas.

Valor de la matrícula: $b. 10.- universitarios $b. 30.- particulares

Las inscripciones se reciben a partir de la fecha en la ventanilla de recaudaciones (Planta baja Edificio Central).

PROGRAMA DEC-1

EDIFICIO SAN MARTIN

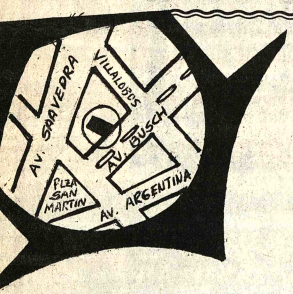

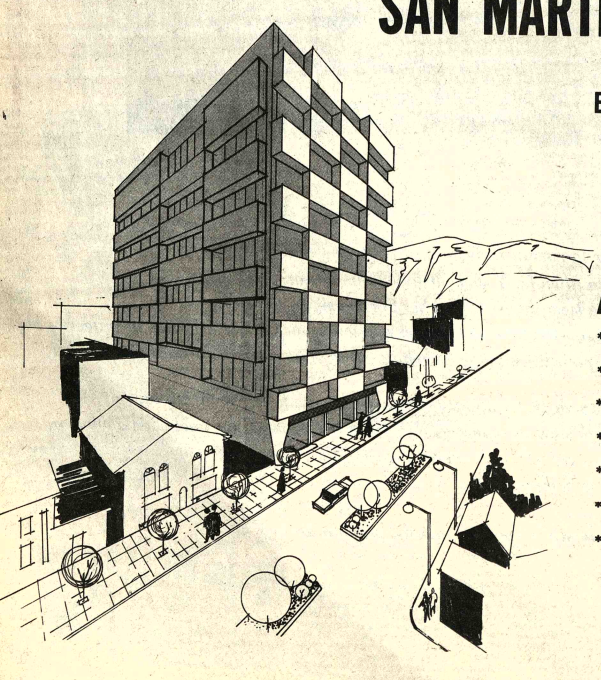

EN LA MEJOR ZONA DE MIRAFLORES

BANCO DE LA VIVIENDA

BANVI

ULTIMOS DEPARTAMENTOS DISPONIBLES

AMPLIOS Y COMODOS

* 2 y 3 dormitorios
* Estar Comedor
* Baño íntimo, de servicio y toilette
* Dependencias de servicio
* 2 ascensores
* Administración y Salón de reuniones
* Aparcamiento

* APOYO FINANCIERO DEL BANVI A TRAVES DE PRESTAMOS A LARGO PLAZO (HASTA 20 AÑOS) DE ACUERDO A SUS POSIBILIDADES
* FACILIDADES PARA SU APORTE INICIAL SI UD. DISPONE DE UN ANTICRETICO
* PRECIOS AL COSTO

AVISO: Las personas que tienen reservados sus departamentos con el aporte inicial completo, deberán firmar los Contratos respectivos e iniciar el trámite con la presentación de sus solicitudes de Préstamo para el apoyo financiero del Banco.

Las personas que sólo tienen depositada una parte del aporte inicial, deberán completar el total de dicho aporte, a la brevedad; caso contrario el Banco se reserva el derecho de disponer de aquellos departamentos.

az, Bolivia, jueves 15 de abril de 1976

PRESENCIA

Director: Huáscar Cajías K.
Director a.i. Gerente: Armando Mariaca V.
Jefe de Redacción: Mario Maldonado V.

La Eucaristía, símbolo de unión

Poco antes de su muerte, voluntariamente aceptada para redimir a la humanidad, Cristo instituyó el Sacramento de la Eucaristía: o sea el poder de las palabras con las cuales el sacerdote consagra la transubstanciación del pan y del vino en el cuerpo y sangre del Señor.

¿Qué es lo que representa este divino sacramento según la doctrina de la Iglesia, ecuménica desde su origen? Busca la unión de los hombres por la fe, la gracia, la elevación de la naturaleza humana. Quiere aproximar a los fieles hacia su Creador. Busca remirlos del pecado mediante la reconciliación, es decir, uniendo al hombre con Dios. Y permite anticipar esa unión divina que se afirmará en la vida eterna.

Reconocimiento y agradecimiento a Cristo, por un lado; por el otro, mensaje de amor y de paz para la humanidad. No hubo escena más conmovedora que aquella cuando el Señor, rodeado por sus discípulos, partió el pan y bebió el vino, invitándolos a comer y a beber "porque éste es mi cuerpo y éste el cáliz de mi sangre que será derramado por vosotros". Sublime mensaje de amor y sacrificio que desde hacen dos mil años las naciones recogen y practican con inigualable fervor.

Y es precisamente en estos tiempos de violencia, de terror y de furias desorbitadas, cuando la palabra de paz y de bondad de Nuestro Señor Jesucristo cobra mayor dignidad: no son el poder político, la prepotencia económica o la soberbia individual medios que salvarán al hombre, sino los valores espirituales, la mansedumbre, el amor, la serenidad, el renuncimiento, el espíritu de sacrificio, la abnegación.

En la Ultima Cena, inmortalizada por el arte de los siglos, el Señor expresa y resume su doctrina de caridad y de amor. Los hombres y los pueblos deben buscarse, amarse, entenderse. Una es la fe en Dios, una la humanidad, una debe ser también la dignidad de la conducta entre gentes y naciones.

Bolivia católica, el corazón de un continente cristiano, recoge con unción el verbo de Cristo esparcido por los Santos Evangelios y, al rememorar el misterio de su pasión y muerte, evoca con fervor el gran mensaje de unión, de fraternidad, de reconciliación que el Señor, por medio de su Iglesia, difunde entre los hombres.

Una vez más, en medio de un mundo azotado por luchas sangrientas, violencias inauditas, la codicia y los excesos del poderío material, la Eucaristía abre un horizonte de paz y de bondad al atormentado corazón del hombre.

Nosotros, más que pueblo alguno, víctimas frecuentes de la desunión y de los desgarramientos fratricidas, debemos seguir las enseñanzas de Cristo porque sólo buscándonos, entendiéndonos, amándonos, fraternizando en palabra y en actos, podremos los bolivianos alcanzar plenamente los supremos objetivos de la Nación Cristiana que brota del amor y de la paz y se afianza en la unión y en el espíritu.

La crisis del Pacto Andino y el enclaustramiento de Bolivia

Por RENE BALLIVIAN CALDERON

En oportunidad anterior contrasté el éxito hasta ahora alcanzado por el Mercado Común Europeo con las incertidumbres que hasta ahora también jalonan el desarrollo del Pacto Subregional Andino. Es obvio, sin embargo, que de ese enjuiciamiento fueron marginados, por razón de espacio, ciertos aspectos que no sólo inciden en el problema sino que en parte lo condicionan.

La ausencia de homogeneidad institucional y económica, advertida en mi anterior aporte al enjuiciamiento del problema de la crisis y la que atraviesa el Pacto de Cartagena está sin duda en el meollo del mismo, aunque por el saldo de un conjunto total de dificultades que contra él conspiran, así como el conjunto total de factores positivos que lo favorecen a éxito, cuando menos relativos, del Mercado Común Europeo.

Un dilecto amigo mío, al comentar epistolarmente mi artículo acerca de la Crisis del Pacto Andino, me hace notar que la heterogeneidad de sus participantes se manifiesta también en el hecho insólito de que uno de ellos- Bolivia- permanece enclustrado. Ese mismo amigo negoció, como representante de Bolivia, en Cartagena, el famoso artículo 40º del Pacto en el que se reconoce esta anomalía y, aún más, estimulando a los pactantes en la búsqueda de arbitrios adecuados encaminado a dar solución al problema, que es como una espina clavada en el corazón mismo del Continente.

Desde otro punto de vista, Tomás Guillermo Elio comenta y añade a las causas del mayor éxito del Mercado Común Europeo, enunciadas en mi artículo, una que acaso juega un papel significativo. Aquello de que "la unión hace la fuerza" contribuye a explicar la coincidental forje una cohesión más motivada que la del Pacto Andino debido a que tuvieron hacer frente a una URSS en proceso de expansión imperialista. La certidumbre de que en no más de un mes, según los analistas militares, Rusia ocuparía toda Europa occidental, contribuye a que ésta se uniera más. No embargo, no podemos menos que preguntarnos en qué medida ese aglutinamiento regido por el temor una amenaza externa podrá ser realmente eficaz cuando, a ojos vista, el peligro comunista no parece venir de fuera tan inminentemente como germinar en el seno mismo de la Comunidad en la forma de poderosos caballos de Troya marxistas cuyas vehementes protestas de adhesión a las reglas del juego democrático y de desafiliación respecto de Moscú, no son más que cantos de sirena llamados a adormecer a una sociedad satisfecha, que no parece detectar bajo las tersas aguas de las que esas sirenas hechizadoras emergen, una maligna y monstruosa pléyade anfibia.

Tanto las diferencias económicas como institucionales militan sin duda contra el éxito de una empresa que es preeminentemente económica e institucional. En otro momento vimos que entre la renta per cápita de Alemania Occidental (6.200 dólares americanos) y la de Italia (2.700) hay una diferencia de 2 1/4 veces contra 5 a 1 en el Mercado Andino, esto es, entre los 1.400 dólares americanos de Venezuela y los 260 de Bolivia. No debe extrañarnos que entre los más autorizados personeros de la Junta atribuyan la inoperabilidad de la misma al atraso de esta última y, debieran añadir, aunque se abstienen de ello, a su enclaustramiento.

La prueba de la preeminencia de los factores económicos e institucionales en los mercados ampliados queda además demostrada por la escasa incidencia en los mismos de los factores no económicos y no institucionales. Así por ejemplo, mientras una Italia católica y una Holanda Protestante o una Inglaterra anglicana no hallan en la variedad de sus credos e idiomas escollo alguno, las naciones del Pacto Andino, todas ellas católicas y prepreeminentemente castellano hablantes, no logran entenderse en un plano de comparable eficacia ¿Las causas? La diversidad de sus enfoques y orientaciones político institucionales. En efecto, es posible que un gobierno decididamente derechista como el chileno y otro, decididamente izquierdista, como el peruano puedan hallar un campo común de entendimiento en torno a un problema tan discutido y discutible como el de la famosa Decisión 24 que antemano notifica a los inversionistas que sus inversiones serán nacionalizadas? Tanto Bolivia como Colombia, y Chile han expresado dudas acerca del buen sentido en el que esta poco feliz Decisión se inspira.

Pero en todo ello hay algo más grave: El enclaustramiento de Bolivia.

Mientras esta anomalía subsista es difícil suponer que el Pacto Andino pueda marchar sin renguear muy seriamente; por mucho que económicamente e institucionalmente tiendan a equipararse los pactantes. En todo caso es de dudar que sea logrado una tal equiparación mientras uno de los estados miembros permanezca enclaustrado. Los otros pactantes así lo han reconocido en sus advertimos. Esto nos estaría revelando que por encima aún de las heterogeneidades institucionales y económicas en contra de los pactos regionales inequidades de un orden moral con larga trayectoria histórica.

¿Cuando y cómo, empero, podrá darse solución adecuada a tan enojoso problema? He aquí una incógnita en verdad inquietante no sólo por lo mucho que la perduración del enfrentadicho afecta la viabilidad del Pacto Andino sino porque constituye una mecha ígnea que amenaza encender en la región, y acaso en el Continente, un conflicto bélico de insospechadas proporciones y alcances. Tal la amenaza que debieran cohesionar en torno a la legítima demanda boliviana a los pactantes de Cartagena con la misma apremión con la que a la amenaza rusa, tiende a cohesionar a los pactantes del Mercado Común Europeo.

Son graves y ominosos los problemas que permanecen sin solución en esta parte del Continente, y es a todas luces preminso que las más claras inteligencias y los espíritus mejor dotados consagren a su solución un caudal de esfuerzo y de riqueza conceptual generoso y fecundante.

Plan quinquenal y PIB

Por JUAN PEREIRA FIORILO.

En el Boletín del Banco Central publicado el pasado mes de marzo, se proporciona las cifras del Producto Interno Bruto, el mismo que en pesos bolivianos corrientes demuestra que mientras en 1971 se alcanzó a 13.145 millones de pesos bolivianos, en 1975, aunque con datos aún provisionales, sube a 44.133 millones de pesos.

Sin embargo, en millones de pesos bolivianos, a precios constantes de 1970, la elevación es de 4.933,2 millones de pesos a 5.633,8 millones de pesos.

No coincidimos con esta apreciación, para efectos comparativos, del per cápita de la población, ya que en este punto no puede tomarse valores constantes, sino simplemente sujetarlo a su equivalencia en dólares (moneda que también está con pérdida de poder adquisitivo), pero que es la que se toma en cuenta en la CEPAL, para efectos estadísticos.

Mediante ese indicador, tenemos un otro sistema para poder determinar en que forma el ingreso, producto del endeudamiento externo e interno y los gastos nacionales destinados al plan quinquenal, teniendo por consiguiente un indice que obliga al gobierno a tener que otorgar recursos, con este plan de desarrollo, a quienes con su trabajo, contribuyen a vigorizar la renta nacional interna.

Este planteamiento, en ningún momento está destinado a desmerecer los esfuerzos que se dirigen hacia el oriente. Ello anotamos por alguna expresión que se me indicara ayer, suponiendo tal propósito con mi intervención, argumentando que, con el petróleo y agricultura, Santa Cruz fortalece los ingresos nacionales.

Ello es efectivo pero de ninguna manera justifica que el porcentaje mayoritario del endeudamiento nacional esté destinado a esa región. Si se examina la producción exportada de petróleo y gas, que alcanzó en 1975 a unos 167 millones de dólares, mas o menos unos 140 millones corresponden a Santa Cruz y unos 45 millones a la exportación de semilla de algodón, azúcar y maderas. Vale decir que de los 518 millones de dólares de exportación, unos 200 millones tienen su origen en Santa Cruz, pero, del total de P.I.B., esos 200 millones representan casi el 9% de los 2.206 millones de dólares, o sea el porcentaje que tiene o debe estar destinado a esa región, que, además, tiene los recursos adicionales provenientes justamente por la regalía petrolífera que los beneficia en especial.

Por ello es que consideramos necesario que en momentos en que se efectúa, dentro del plan quinquenal, la determinación de las obras que deben efectuarse, hasta 1980, deben definirse las siguientes prioridades, para que la ciudadanía se sienta satisfecha:

a) Obras de infraestructura que permitan interconectar los departamentos de La Paz, Oruro, y Cochabamba con el Beni y Pando. En este punto es de más alta prioridad las carreteras que unan la ciudad de La Paz con Trinidad, Riberalta y Cobija y la de Cochabamba (concluyendo la carretera a Puerto Patiño) con el camino Trinidad-San Borja, o sea hasta Ignacio de Moxos.

b) Planes agropecuarios en beneficio de una población campesina, que, siendo la mayoritaria del país, nunca ha recibido una cooperación en gran escala, para que aumente el bienestar en el plano de alimentación, educación y salubridad;

c) Obras de infraestructura vial que permitan la construcción de carreteras asfaltadas hacia Potosí, Sucre y Tarija y desde estos centros hasta la República Argentina;

d) Carreteras que permitan bolivianizar la Chiquitania y las provincias benianas y pandinas fronterizas con el Brasil;

e) La ulterior en base al Mutún y Changolla y la metalurgia en Potosí.

f) Los embalses del Bala, Misicuni y Santa Isabel.

g) El aprovechamiento de las aguas del Pilcomayo para irrigación de Tarija y del Chaco.

h) La cooperación, para modernización y ampliación de la industria ya existente;

i) Impulso a la nueva industria agropecuaria, a escala nacional.

Estas simples ideas no abarcan desde luego todo el plan de trabajos que ha debido efectuar el gobierno.

Lo único que nos sigue preocupando es si hubo o no justa distribución de recursos dentro del plan quinquenal anunciado y cuya ejecución se inicia.

El sacerdocio como servicio, no como privilegio

Por HERMANN ARTALE SDB

El jueves Santo es el día de la Institución del Sacramento de la Eucaristía y del Sacerdocio. Todo el pueblo de Dios reunido alrededor de su Pastor celebra este sacramento que, efectivamente es parte esencial del Cristianismo.

Es muy posible que a Jesús le diera pánico al pensar que el Sacerdocio que iba a instituir podría ser algo parecido al de la Antigua Alianza a ese Sacerdocio que en secreto convenio con el poder político de los romanos y con el poder económico de los Escribas y Fariseos, había decretado su muerte con una hipocresía y seguridad única. "Es necesario que uno muera por el pueblo" (Jn. 11.50)

Para superar la concepción de un SACERDOCIO "status, de un sacerdocio de privilegios, empieza claramente la última cena con la función del LAVATORIO DE LOS PIES que es como si dijera: MI SACERDOCIO ES UN SERVICIO NO ES UN PRIVILEGIO. La explicación de este gesto simbólico la descubrimos a viva voz: Uds. me llaman : el Señor y el Maestro. Y dicen verdad porque yo lo soy. Si yo que soy el Señor y el Maestro, les he lavado los pies, también Uds. deben lavarse los pies unos a otros. Les he dado ejemplo para que Uds. hagan lo mismo que yo les he hecho" (Jn. 13. 13-15.

El Sacerdocio no está separado del Sacramento de la Eucaristía que es el Sacramento de la Unidad. El Sacerdocio no tiene su razón de ser fuera del ministerio de la Unidad que evidentemente nada tiene que ver el achatamiento de una uniformidad que destroce los valores de la persona como tal. El Sacerdocio es ministerio personalizante al servicio de la Unidad.

Pero el Sacramento de la Eucaristía hasta demasiadas veces lo hemos confundido con el rito eucarístico, y evidentemente que son dos cosas muy diferentes que claramente se distinguian en la teología de Santo Tomás y muy poco claramente se distinguen en ciertas teologías apuradas y poco profundas de nuestros días.

El rito eucarístico tiene toda su razón de ser en la celebración del Signo o Sacramento Eucarístico, es como si habláramos de la Bandera que tiene toda su razón de ser allí donde existe una Patria. Muchas veces hemos hecho de la Eucaristia un simple rito, una bandera sin Patria y es por ello que muchos especialmente más jóvenes ya con toda razón no saber que hacerse de un rito eucarístico allí donde, por lo contrario experimentan una auténtica hambre de comunión Eucarístico y hay señales muy claras de lo que acabo de afirmar.

Pues el Sacerdocio es Sacramento es el Sacramento del Servicio a Dios y a la humanidad en la línea de la creación de una comunidad que sea instrumento de COMUNION: Unión-común.

El Servicio Sacerdotal no se puede limitar a la realización del "rito" eucarístico, va mucho más allá, se preocupa de "partir" antes que de la "bandera" y ciertamente se preocupará intersamente de la "bandera" el día que exista la Patria. El Sacerdocio es servicio de "comunión", es servicio para la creación de la "comun-unión", y esta común unión tiene un primer nivel en lo que se llama INTEGRACION. La primera grada de la larga escalera que lleva a la comunión es la integración. Al servicio de la integración de los hombres para llegar a la integración de los hombres con Dios.

El servicio Sacerdotal no está separado del servicio profético ni del servicio de gobierno de las realidades humanas (realeza) es la cumbre misma de estos servicios o cuando se ha anunciado o denunciado determinadas realidades contrarias a la unidad, cuando se ha orientado todo la realidad que nos rodea hacia el servicio a la humanidad y por ende, a Dios, finalmente tenemos el servicio SACERDOTAL.

Tanto en el Antiguo como en el Nuevo Testamento, el Sacerdocio gira alrededor de un elemento definitivo: la SACRALIDAD pues Sacerdocio es una palabra que viene del latin: "Sacra-dans" (el que da lo sagrado) está intimamente relacionado con el Sacrificio que viene del latin: "Sacra-faciens" (lo que hace sagradas a las cosas).

Para Jesucristo lo Sagrado es la UNIDAD, unidad de los hombres entre ellos mismos y de los hombres con Dios. La función Sacerdotal es función que realiza lo más directamente posible esta voluntad definitiva de Cristo: "Padre que sea UNO como Tú y Yo somos UNO". La Celebración de esta Unidad, cuando ella es real es la celebración de la Eucaristía. No se trata pues de un asunto de "sacristía" o de "templo" aunque tanto la Sacristía como el Templo tienen una determinada importancia dentro de la vida cultural de la Iglesia.

Jesús claramente a través del SERVICIO DE LA UNIDAD pide mucho, a veces humanamente hablando, hasta demasiado a los Sacerdotes, pero que pide mucho o que pida poco, no es nuestro problema, nuestro problema de fondo es que pide un MINISTERIO IRREVERSIBLE: UNIDAD, todo lo que es funcional para la unidad es, en su propio nivel algo Sacerdotal y deberia tener como máximo animador al Sacerdote.

"Hacer esto en memoria mia..."pues el es esencialmente SACERDOTE, es PONTIFICE. es Puente,es unión entre la humanidad y la divinidad, entre hombre y hombre. El Sacerdocio Sacerdotal es este y no puede ser otro y no puede, consecuentemente terminar en una mera situación a veces de privilegio.

"La unción sacerdotal en favor de los hombres para que los fieles se fundieran en un solo Cuerpo, en que no todos los miembros tienen la misma función.." es la tarea que el Concilio Ecuménico Vaticano 2º confía a los Sacerdotes, es lo que la Iglesia y todo el pueblo esperan de los sacerdotes, es lo que demasiadas veces no olvidamos o no sabemos convenientemente fomentar. Hoy, Jueves Santo, Jesús instituye el Sacramento de quienes han sido llamados a CONSTRUIR UN PUEBLO.. una convendria pensar qué significa el Sacerdocio para nosotros y si tenemos mentalidad cristiana en nuestra concepción y más aún, en nuestra vivencia sacerdotal.

Jueves Santo, día de reflexión, de adoración, pero también día de nobles propósitos. Tal vez el Sacerdocio de la unidad en el laicado que lo urja cada vez más a que se dedique a su función especifica dentro de la Sociedad y de la Iglesia, exigir al Sacerdote que vuelva a ser el creador, el que impulsa a la unidad porque sin Unidad sin Común-Unión, nuestra Eucaristía se vuelve rito vacío y esto si que será la tragedia final, el acabóse de nuestra Religión Católica.

Cristianismo sin Eucaristía es alienación total, hagamos todos, cada uno desde su lugar especifico que el Sacramento de la Unidad se realice cada vez más profunda y seriamente. No es privilegio el Sacerdocio sino que es servicio y el más hermoso y útil de los servicios. No existe en el cristianismo un sacerdocio- casta, pero si existe un Sacerdocio-servicio, un Sacerdocio para lo Sagrado,un Sacerdocio para el Sacrificio si Cristo ha muerto en la Cruz para que nos amemos y seamos UNO, es muy importante que algunos se dediquen y sigan dedicándose al Ministerio de la UNIDAD.

Capitalismo y Tercer Mundo

Por JOHN ANDERSEN.

WASHINGTON, D.C. (ALA).- Según el sociólogo Peter Berger, los hombres se dejan guiar hoy día por uno u otro de dos mitos opuestos: el mito del crecimiento y el mito de la revolución. Estos dos mitos parecen corresponder, aunque imperfectamente, a los dos sistemas económicos que se enfrentan en nuestra época, capitalismo y marxismo. Antagonismo que exige reservas, ya que cada cual de ambos sistemas admite elementos del otro.

La economía sueca por ejemplo, está basada en un capitalismo muy socializado; y varios países socialistas de Europa del Este, en el ámbito soviético, han tenido que reintroducir elementos tradicionalmente liberales, como los de mercado libre y aliciente del beneficio.

El mito del crecimiento está asociado a conceptos de orden industrial, de tecnocracia y de racionalidad. Nacido de la revolución industrial y del liberalismo, el mito europeo indecimonónico, es en cierto sentido un mito que se ha universalizado. Todas las sociedades contemporáneas, capitalistas o socialistas, desarrolladas o en vía de desarrollo, lo han adoptado. Pero la modernización y la industrialización, que son fenómenos irreversibles, han sido pagadas muy caro: no sólo porque han sido a menudo acompañadas de explotación y de violencia, sino porque la transformación que han producido elimina la seguridad que el hombre encontraba en sus instituciones y creencias tradicionales.

Liberalismo significa individualismo y libertad, y el hombre moderno no siente una libertad a la medida de la ingente capacidad productiva de que el mundo qué ha creado. Al contrario, se siente más y más aislado en un mundo sin sentido.

A este estado de anomalía responde el mito de la revolución, que procura la esperanza de una comunidad redentora organizable mañana, no en un futuro lejano. En mito de la impaciencia, que las condiciones económico-sociales a veces justifican de sobra.

Dicho sea de paso, revolución no significa necesariamente, en tal que concepto, progreso. Las revoluciones pueden ser reaccionarias, pueden pueden anhelar el restablecimiento de modales de vida amenazados por las arrolladoras transformaciones de la modernidad.

Muchos de los países del Tercer Mundo se encuentran todavía ante la necesidad de escoger por qué vías realizarán más adecuadamente su propio desarrollo. Y muchos de ellos, aún al declararse socialistas, rechazan un materialismo que les parece igualmente repelente, "made in USA" o empaquetado en Moscú. Defienden sus tradiciones culturales y sus idealismos prometeos. No es fácil hallar, sin embargo, que la fascinación misma de la tecnología occidental y, no menos, (aunque por lo menos) la presencia económica de los EE.UU. den prioridad a la crítica del capitalismo.

Los argumentos son conocidos. El importe de capitales extranjeros para el desarrollo económico nacional y la desarrolla en beneficio de las potencias extranjeras que los invierten. Crean un neocolonialismo industrial cuyos productos están destinados a abastecer una minoría privilegiada de clientes, y cuya misma orientación impide el desarrollo en otros sectores de la sociedad. Lo que se desarrolla, pues, según palabras de un reciente comentarista, es el sub-desarrollo. Los efectos se extienden al propio político, ya que se forma una colusión entre los intereses económicos extranjeros y ciertos grupos o clases que dominan en su propio beneficio.

Según tales argumentos, las consecuencias radicales de la penetración capitalista son inevitables, porque el capitalismo necesita siempre mercados nuevos y sus "contradicciones internas" lo empujan irresistiblemente por las vías del expansionismo y del imperialismo. Esta es la tesis ya

(Pasa a la página 6.)

Cuatro años de progreso

Por VICTOR SANTA CRUZ

Entre el 22 y el 25 de junio de 1972 se efectuó un ciclo de conferencias de los Prefectos y de los Alcaldes Municipales de los diferentes Departamentos de la República, las mismas que estuvieron presididas por el Ministro del Interior, Cnl. Mario Adett Zamora.

El mencionado Ministro, al iniciar el ciclo de conferencias de los Prefectos y Alcaldes Municipales, expresó que "A este nuevo contenido revolucionista y, a la vez, nacionalista de la hora actual, le sumaron los dos más grandes contingentes políticos de la nación, como eran la Falange Socialista Boliviana y el Movimiento Nacionalista Revolucionario.

La referencia que hizo el Ministro Cnl. Adett Zamora a los dos mencionados partidos políticos, que antes se hallaban en constante pugna, ahora, a seis de 1972, estas dos entidades populares del partidismo político, aunaban sus ideas, cristalizadas como un apoyo decidido al nuevo Gobierno de la Nación, Cnl. Hugo Banzer Suárez.

"Esta positiva actitud política al servicio de la Nación, constituye, el mejor ejemplo de patriotismo, lo cual nuestra historia recogerá con letras doradas en alto relieve", es lo dicho el mencionado Ministro en una parte de su discurso, luego de las palabras enunciadas en la primera reunión de Prefectos y Alcaldes Municipales, hizo uso de la palabra el Jefe de la Falange Socialista Boliviana, doctor Mario Gutiérrez Gutiérrez, quien, entre otros conceptos expresó lo siguiente :

"En esta oportunidad quiero hablarles de Falange Socialista Boliviana, lo cual es lógico, puesto que es integrante del Frente Popular, a quien quiero transmitirles mi pensamiento claro y sencillo, para que comprendan mejor el patrimonio histórico de que es depositario mi Partidos y, al mismo tiempo, comprendan su significación vital en el actual proceso".

Como es natural, en aquella primera conferencia abundaron los aplausos del numeroso público reunido en ese importante acto de reconciliación partidaria entre la FSB y el MNR, habiéndole correspondido ocupar la tribuna al Jefe político, doctor Victor Paz Estenssoro, quien, al iniciar sus palabras, dijo lo siguiente :

"La Guerra del Chaco significó una de las pruebas más grandes para el pueblo boliviano. Debiamos saber si la nacionalidad podría enfrentarse con el destino, resistir esas embates e imponerse sobre la adversidad. Los partidos tradicionales (EL LIBERAL Y EL REPUBLICANO) habían cumplido su misión. Demostraron que ya no estaban a tono con los nuevos tiempos".

Las expresiones vertidas en los discursos del Ministro Cnl. Adett Zamora; del Jefe de Falange, doctor Gutiérrez, y del Jefe del MNR y, a la vez, ex Presidente de la República, doctor Paz Estenssoro, dieron una pauta común y solidaria entre el Gobierno presidido por el Cnl. Hugo Bánzer Suárez y los componentes de las dos mencionadas entidades políticas.

Finalmente, el Jefe del MNR cerró el acto de esa primera conferencia del ciclo enunciado arriba, con estas frases :

"En el sangriento triángulo, en la desesperante soledad y amargura de los campos de batalla, se forjó una nueva mentalidad. La juventud quería seguir nuevos caminos, alejarse de las sendas tan trilladas por otras generaciones. La fe en una nueva Patria crecía en el espíritu de todos. Poco a poco iban a dar a luz nuevos pensamientos. De esta manera se observaba la aparición de grupos que más tarde se convertirían en el MNR y en FSB.

Al mismo tiempo, el marxismo lanzaba sus tentáculas en espíritus inquietos. El PIR (Partido de Izquierda Revolucionario) no tardaría en abrir sus puertas".

Transcurrieron cuatro años desde aquel ciclo de conferencias, efectuadas entre el Ministro del Interior y los Jefes FSB y MNR, para que ahora podamos comprobar que en este año de 1976 ha cambiado por completo el acontecer del pueblo boliviano.

Vemos que, en general, el pueblo boliviano ha recobrado la paz y la tranquilidad, comprobándose que en estos cuatro años, nuestra Nación presenta un panorama ya no de absurda politiquería, sino de trabajo, de superación, de dinamismo. Y, como es fácil comprobar, vemos que, lastimosamente, una de las naciones de nuestro Continente, la República Argentina, se encuentra en muy penosas circunstancias por la lacura colectiva de una abrumadora parte de ese pueblo, que se halla un tanto a la deriva por las ambiciones de ciertos conglomerados, que acaso olvidan el respeto a la grandiosa bandera de BELGRANO, ilustre hombre de Estado que pudo conciliar la paz de ese nuestro hermano del Continente Sudamericano.

Buena noticia de ENFE

Por CARLOS ANDRADE Q.

La información proporcionada por el Gerente General de la Empresa Nacional de Ferrocarriles (ENFE), en sentido de que esa empresa estatal obtuvo utilidades en el ejercicio correspondiente a 1975, es una noticia importante.

A muchos les parecerá extraño que se califique de importante una noticia referente a la obtención de utilidades y quizás se preguntarán: ¿la finalidad de una empresa no es precisamente la de lograr ganancias?.

Eso es verdad, pero la noticia de que ENFE ha obtenido utilidades es importante porque es la primera vez que logra ese positivio resultado económico.

Con lo dicho queremos recordar que esa empresa como otras manejadas por el Estado. tuvo la desventura de trabajar desde el primer día de su existencia, vale decir durante años con pérdidas constantes y crecientes.

No es éste el lugar ni la ocasión para repetir las numerosas causas internas y externas que determinaron sus sucesivos fracasos económicos, pese a los esfuerzos que se hicieron para rehabilitarla.

Si esa empresa estatal pudo subsistir fue gracias a las subvenciones estatales, o lo que es lo mismo, merced al esfuerzo económico de los bolivianos, subvenciones que llegaron hasta 200 millones de pesos por año, según se informó.

Es comparada con ese pasado de continuas frustraciones económicas que la obtención de utilidades de ENFE en 1975, adquiere una especial importancia.

Ese halagador resultado económico significa que ENFE ha prescindido y ojalá para siempre de la mencionada subvención estatal y comienza a pagar con sus propios recursos los cuantiosos créditos internos y externos para rehabilitarla, poniéndose en situación de mejorar sus servicios al público usuario que parece recuperar su confianza en ellos.

Es grato poner de relieve una información como la proporcionada por ENFE, porque ella sumada a otras parecidas pero provenientes de algunas empresas estatales, sirve para desvirtuar el mito de que "el Estado es un mal administrador" o que "todas las estatizaciones en Bolivia son un fracaso" mito del que hizo una especie de axioma en años pasados, precisamente en vista de las pérdidas con que trabajaban la totalidad de las empresas manejadas por el Estado.

Si todas hubiesen sido administradas honesta y eficientemente y si en su manejo no hubiesen existido interferencias de intereses políticos de partido, sus resultados económicos habrían sido quizás distintos y el país no tendría que sufrir todavía las consecuencias de una pérdida total estimada en más de 150 millones de dólares en cuestión de una década.

La Opinión pública boliviana tiene derecho a ser informada periódicamente sobre la marcha de las varias empresas estatales y desearia, naturalmente, que se le proporcionara resultados positivos como el dado a conocer por ENFE, cuyo primer éxito económico fue alcanzado aún sin haberse llegado a la totalidad de su rehabilitación.

NOTICIA DE PERFIL

Semana Santa 1976 (I)

Ayer recibí tu invitación, Señor, para la cena que ofreceras esta noche. Dices que es una cena de despedida y que allí estarán todos los tuyos de siempre. Gracias por considerarme uno de ellos. ¿Me permites publicar el texto de tu invitación? Ella decía así : "Jesús, Maestro Carpintero, e Hijo de Dios, tiene el agrado de invitar a Ud (s) a la cena que ofrecerá la noche del Jueves 15 con motivo de despedirse. Damas : Traje largo, Caballeros (si los hay) : Traje oscuro R.S.V.P".

No sé si iré, Señor, a esta tu cena de despedida. Por un lado me gustaría, porque así tendría la oportunidad de escucharte y la gente que te ha oído me ha dicho que hablas muy lindo y que tus palabras llegan al corazón y penetran en la cabeza. Debe ser así. Yo sólo he escuchado a tus seguidores, a los que hablan en tu nombre y muy pocos de ellos me convencen y lo hacen, precisamente, quienes no tienen veleidades de oradores. Me convencen más los que no presumen de hablar bien.

Por eso me gustaría ir a tu cena de despedida, para escucharte sin intermediarios. Lo que me desanima un tanto para aceptar tu invitación es la gente que seguramente va a estar en tu despedida. A mucho de ella no la trago, vas a discutir, pero te digo la verdad y sé que te gusta que te hablemos con franqueza. Van a estar todos los santos y hasta los que se creen santos y no son más que unos beatos y algunos ni siquiera eso : tan sólo unos figurones que trabajan de "católicos" en la vida.

La cena es para estar mis amigos y también los tuyos, aquéllos a quienes tanto quieres : los borrachos, los malavidas, los pobrecitos adúlteros que ni siquiera se atreven a entrar en un templo por temor a que alguna gente los apedree; tampoco van a estar las mujeres de mala vida y que en el fondo son buenas mujeres que tienen que ganarse el puchero de esa manera y el "establishment" las obliga a realizar ese trabajo para que así ellas puedan ganar unos billetes y educar a sus guagas, porque casi todas tienen guaguas.

Tampoco van a estar mis amigas las cabareteras, esas otras pobrecitas, a las que mucha gente ve con malos ojos y son unas pobres chicas que lo único de malo que tienen es que se pintan mucho para así poder disimular sus cartas feuchas y poder "ligar" algo. Imaginate lo que sería para la gente si viera a una de estas mis amigas cabareteras en tu cena de despedida. No tú, viejito, no tú. Tú estarías feliz de que esa gente estuviera y te buscara, para volver a ti y tal vez para enmendar errores o ensayar nuevos caminos. Tu infinita misericordia los perdona, como tengo el "tinkazo" de que tú me perdonas a mí y si no, no me hubieras invitado a esta tu cena de despedida.

Pero ya lo ves, te estoy exponiendo por qué no tengo muchas ganas de ir. Ya te he manifestado quiénes no van a ir ¿Y si te dijera que, en cambio van a estar los siguientes, que no me gustan un cacho? ¿Te lo digo? Bueno, Van a estar en tu cena de despedida muchos ricachones. Yo los conozco. Seguro que van a estar algunos personajes oficiales y esos tienen que aparentar que son católicos y tú sabes que no son, tú sabes cómo algunos están robando y en vez de estar en la cárcel van a estar en tu cena. También van a estar los defraudan a impuestos; no, no me refiero a los contrabandistas del mercado negro, esos son pobrecitos, te hablo de los que defraudan en grande. Y tú sabes que son un montón. Y seguro que también estarán algunos de los que pagan mal a sus trabajadores y sin embargo predicen la justicia social y hasta se dicen católicos. Mirá, Señor, tal vez no vaya a tu cena de despedida y para hablar contigo decida más bien ir mañana cuando estés solito clavado en la Cruz. Así charlaremos mejor. Dan muchas gracias por tu invitación. Te quiere tu amigo,

PAULOVICH

Cartas a PRESENCIA:

Problema de importaciones

Señor Director,

Deseamos referirnos al editorial publicado en el presente digno matutino, con referencia a la importación de artículos de la línea blanca y a la garantía que deben ofrecer las firmas importadoras dando un buen servicio técnico de los artículos que venden.

Sobre este particular, nos es grato manifestarle que estamos plenamente de acuerdo con el contenido de su editorial, ya que en los últimos años ha proliferado la importación de artículos de la línea blanca, la misma que entra al país por los medios legales y por otros medios que son de dominio público.

Como Ud. bien sabe, para obtener la representación exclusiva de un fabricante, éste exige varias condiciones entre las cuales está el mantenimiento de un buen stock de repuestos y el dar buen servicio a los clientes. Sensiblemente en la actualidad se importan al país mercaderia de muchas marcas e inclusive de marcas cuya exclusividad tienen algunas firmas legalmente establecidas en el país, y el cliente adquiere un artefacto de una marca conocida, en cualquier lugar de venta, pensando que obtendrá un servicio técnico adecuado, pero al final se ve ante el obstáculo de que el comerciante que le ha vendido el artefacto, no le ofrece ningún servicio técnico.

Al felicitarle a usted por este su editorial, nos es grato saludarle con toda atención,

CASA KAVLIN S.A.

Programa de actos litúrgicos en parroquias e iglesias de La Paz

CATEDRAL METROPOLITANA

JUEVES SANTO

Horas 10.

CELEBRACION EUCARISTICA Y BENDICION DE LOS OLEOS: Celebrante: Excmo. Rvdmo. Jorge Manrique Hurtado, Arzobispo de La Paz.

Concelebrantes:

Señores Canónigos.

Señores Párrocos.

Del Sagrario: De Ntra. Señora del Carmen; Del Buen Pastor (El Rosario): De Obrajes; De Santo Domingo: De San Miguel; De San Sebastián: De Ntra. Señora de Fátima; De Jesús del Gran Poder: De Munaypata; De María Auxiliadora: De Villa Copacabana; De La Merced: De Villa San Antonio; De Remedios: De Ntra. Señora de Pompeya; De La Santísima Trinidad: De San Pío X; De Villa Victoria: Del Señor de la Sentencia; De San Pedro: Del Corazón de María; De Cristo Rey: De Ntra. Señora de los Angeles; De María Reina.

Reverendos Padres Superiores:

De los PP. Franciscanos Nacionales: R.P. Capellán del Asilo San Ramón; De los P.P. Salesianos:: R.P. Director de las OO. Pontificias; De los PP. Jesuitas: R.P. Capellán de la Gruta de Lourdes; De los PP. Recoletos: R.P. Capellán del Ejército; De los PP. Franciscanos Americanos.

S. S. Sr. Canónigo Luis Camacho Hidalgo: Asistente del señor Presidente de la República.

Horas 18

MISA IN COENA DOMINI

Celebrante: Excmo. Rvdmo. Mons. Jorge Manrique H. Arzobispo de La Paz.

Concelebrantes: Los RR.PP. del Consejo Presbiteral.

VIERNES SANTO

Horas 15

CELEBRACION DE LA PASION DEL SEÑOR

Celebrante: Excmo. y Rvdmo. Mons. Jorge Manrique Hurtado, Arzobispo de La Paz.

Concelebrantes: R.P. Recoleto - R.P. Salesiano; R.P. Jesuita - R.P. Calatayud.

Horas 17

PROCESION DEL SANTO SEPULCRO.

Sale de la Parroquia de Nuestra Señora de La Merced. Con la asistencia del Clero Secular y Regular.

SABADO SANTO

SOLEMNE VIGILIA PASCUAL

Horas 22.30.

Celebrante: Excmo. y Rvdmo. Mons. Jorge Manrique Hurtado.

Concelebrantes: Mons. Vicente Yepes; R.P. Julio Calatayud.

DOMINGO DE PASCUA

Horas 11

MISA DE PASCUA DE RESURRECCION.

Celebrante: Excmo. y Rvdmo. Mons. Jorge Manrique Hurtado, Arzobispo de La Paz.

Concelebrante: RR. Padres del Consejo Presbiteral.

Maestro de ceremonias: R.P. Carlos Longo.

Actúa el Coro de la Metropolitana bajo la Dirección del R.P. Antonio Sabini, S.D.B.

BASILICA DE SAN FRANCISCO.

JUEVES SANTO: Confesiones todo el día. Hrs. 17 p.m. Solemne Misa de la Cena del Señor. Traslado del Santísimo Sacramento, para la Adoración de los fieles.

VIERNES SANTO: Confesiones durante todo el día. Hrs. 15 p.m. Acción litúrgica de la Pasión y Muerte de N.S. Jesucristo. Hrs. 19 p.m. Vía Crucis Solemne por el interior de la Basílica.

SABADO SANTO: Confesiones durante todo el día. Hrs. 20 p.m. Vigilia Pascual y Misa Solemne de Resurrección.

DOMINGO DE PASCUA: Confesiones toda la mañana. Misas: Hrs. 7, 8, 9, 10, 11, 12 y 19.

Habrá 4 sacerdotes franciscanos que atenderán a los fieles especialmente los días JUEVES SANTO, VIERNES SANTO Y SABADO SANTO Y DOMINGO DE PASCUA a cualquier hora del día.

PARROQUIA "LA MERCED".

JUEVES SANTO.- Hs. 18.- Misa de la Ultima Cena.

VIERNES SANTO.- Hs. 15.- Función litúrgica de la Pasión y Muerte de N.S. Jesucristo. Hs. 16:30.- Procesión del Santo Sepulcro y la Dolorosa (La procesión se efectuará por el recorrido tradicional).

SABADO SANTO.- Hs. 21:30.- Solemne Vigilia Pascual.

PARROQUIA "SAN AGUSTIN".

JUEVES SANTO.- Horas 18.30.- Misa "la Cena del Señor". Comunión general.- Adoración y visita a los Monumentos. Hora santa.

VIERNES SANTO: por la mañana, adoración en el monumento: por turno pasarán las Cofradías. Horas 16.- Celebración de la Pasión del Señor; oración universal: adoración de la Cruz.- Comunión.

SABADO SANTO.- Ceremonias nocturnas. Horas 18.30.- Comienzo de la vigilia: Bendición del fuego, Pregón pascual.- Liturgia de la palabra y ceremonia bautismal.- Bendición del agua, renovación de las promesas bautismales.- Misa.

DOMINGO DE PASCUA DE RESURRECCION.- Horas 9 - a 12.- Misas.

PARROQUIA DEL "ESPIRITU SANTO".

JUEVES SANTO: Misa de Ultima Cena, con lavatorio de los pies, en el templo de Cristo Obrero, a las 7:30 p.m. Adoración del Santísimo ante el "Monumento", en la capilla del Espíritu Santo, a partir de las 8:30 p.m. hasta las 12 de la noche.

VIERNES SANTO: Acto litúrgico con lectura de la Pasión, adoración de la Cruz y santa comunión, en el templo de Cristo Obrero, a las 3 de la tarde.

SABADO SANTO: Solemne Vigilia Pascual, en el templo de Cristo Obrero, a las 10 p.m.

P. Gerardo Leclaire O.M.I. Párroco.

Programa aprobado y estudiado por el Consejo Parroquial.

PARROQUIA DEL "CARMEN".

JUEVES SANTO: Por la mañana a horas 10 a 12 confesiones. Por la tarde: Horas 17 p.m. misa de comunión general. Horas 19 p.m. Misa de la Cena del Señor. Por la noche: de 21,30 Hora Santa, a la que quedan cordialmente invitados todos los movimientos apostólicos, familias de la Parroquia, y comunidades religiosas.

VIERNES SANTO: De horas 9 a 12 adoración al Santísimo, por grupos apostólicos y de reflexión parroquiales. A horas 3,30 p.m. celebración de la Pasión del Señor. Horas 19 p.m. Rezo del Santo Rosario y Vía-Crusis.

SABADO SANTO: Horas 20, celebración Solemne de la VIGILIA PASCUAL. Se ruega a los asistentes traer velas para la renovación de las promesas del bautismo.

Nota: Todas las tardes se atenderán confesiones de horas 6,30 a 8 p.m.

DOMINGO PASCUAL: Horario de misas: Como todos los domingos; la de 19 p.m. misa especial carismática, a la que invitamos cordialmente a los jóvenes de la parroquia.

P. Tulio Lema R. Parroquia de Nuestra Señora del Carmen - La Paz.

PARROQUIA "SANTO DOMINGO".

JUEVES SANTO: A horas 18 y 30 Misa de la Sagrada Eucaristía, con la Procesión e inauguración del Monumento Eucarístico. A continuación adoración de Jesús Sacramentado hasta el día siguiente.

VIERNES SANTO: A horas 15 Sermón de las 7 Palabras; lectura de la Pasión, ADORACION DE LA SANTA CRUZ. Clausura del Monumento Eucarístico.

SABADO SANTO: A horas 21 y 30 Bendición del agua, del fuego, del Cirio Pascual, Canto de las Letanías y bendición de la Pila Bautismal. A continuación MISA DE GLORIA.

SANTUARIO NACIONAL DEL CORAZON DE MARIA.

MIERCOLES SANTO: Horas 19.15 (pm) Charlas para jóvenes de ambos sexos y Liturgia penitencial.

JUEVES SANTO (Misas). Horario: 17.30 (pm); 18.30 (pm).

VIERNES SANTO. Horas 15.30 (pm) Oficios.

SABADO SANTO: Horas 23 (pm) Vigilia pascual.

"MARIA AUXILIADORA".

14 MIERCOLES: Horas 18.30 Celebración comunitaria de la penitencia. MISA.

15 JUEVES SANTO: Confesiones Hrs. 17: Misa. Hrs. 18: Misa. Hrs. 19: MISA de la CENA DEL SENOR. Adoración nocturna al SSMO.

16. VIERNES SANTO: Hrs. 9 a 15: Adoración al SSMO. Hrs. 15: Función litúrgica en memoria de la Pasión y muerte del Señor. - LECTURAS BIBLICAS; - ORACIONES DE LOS FIELES; - ADORACION DE LA CRUZ; - COMUNION. Hrs. 20 VIA CRUSIS en el templo.

17 SABADO SANTO: Hrs. 18: Confesiones. Hrs.: 20.30 Función de la noche pascual. BENDICION DEL FUEGO, PREGON PASCUAL. LECTURAS BIBLICAS. LETANIAS DE LOS SANTOS. BENDICION DEL AGUA BAUTISMAL, RENOVACION DE LAS PROMESAS BAUTISMALES. MISA.

18. DOMINGO DE RESURRECCION.- Horario normal de las misas. Hrs. 11,30 MISA SOLEMNE DE PASCUA.

PARROQUIA SAN SEBASTIAN.

DOMINGO DE RAMOS: Misas: 10 - 11 - 12 y 19. La bendición y procesión de los ramos, se tendrá en la misa de las 10.

JUEVES SANTO: A las cuatro y media de la tarde: Misa vespertina de la Cena del Señor - Procesión y reserva del Santísimo.

VIERNES SANTO: A las tres de la tarde: Celebración de la Pasión del Señor: Liturgia de la Palabra - Oración Universal- Adoración de la Santa Cruz - Distribución de la Comunión.

LA PROCESION DEL SANTO SEPULCRO Y DE LA IMAGEN DE NUESTRA SEÑORA DE LOS DOLORES, SE EFECTUARA A CONTINUACION DE LA CEREMONIA, ES DECIR, A LAS TRES Y MEDIA DE LA TARDE.

SABADO SANTO: A las nueve de la noche: Vigilia Pascual: Bendición del fuego y preparación del Cirio - Procesión y pregón Pascual - Lecciones y Oraciones - Liturgia bautismal: Bendición del agua - Renovación de las promesas del bautismo - Liturgia Eucarística (Misa).

CONFESIONES.- Además del horario común, se tendrá el horario siguiente: Jueves Santo, Viernes Santo y Sábado Santo de Hs. 8 a 10 de la mañana.

PARROQUIA DEL MONTICULO DE SOPOCACHI.

ROL DE SEMANA SANTA.

JUEVES SANTO: Hrs. 17.- Misa de comunión.- Hrs. 19 Misa de la Cena del Señor. Adoración al Monumento hasta las 10 de la noche.

VIERNES SANTO.- Desde las 7 de la mañana adoración al Monumento hasta las 3 de la tarde. Hrs. 15.- Celebración de la Pasión del Señor. Hrs. 19.- Celebración de la Vía Dolorosa con Procesión de antorchas.

SABADO SANTO.- Hrs. 20.- Solemne Vigilia pascual.

PARROQUIA DE "SAN ANTONIO".

JUEVES SANTO: Pampajasi MISA 7:30 de la noche; San Martín MISA 7:30 de la noche.

VIERNES SANTO: San Antonio, 7:30 de la noche.

SABADO SANTO: Pampajasi MISA 7:00 de la noche; Sede Social en S.A. Este 9:00 de la noche, San Martín MISA 11:00 de la noche.

DOMINGO DE PASCUA: San Martín 8:00 de la mañana; San Antonio 9:30 de la mañana; San Martín 6:30 de la noche.

La Parroquia te invita a todas las Misas de la Semana Santa.

EL DOMINGO DE RAMOS habrá una procesión con los ramos y la lectura de la pasión de San Marcos 14:1-15 y 47.

JUEVES SANTO: Habrá la Misa de la Ultima Cena y el lavatorio de los pies. Leamos Juan 13:1-15.

VIERNES SANTO: Habrá la lectura de Juan 18:1-19 y 42, más la veneración de la Cruz y sagrada comunión.

SABADO SANTO: Habrá la Vigilia Pascual con el fuego, las velas, renovación de promesas del bautismo, y algunos bautismos. Leamos San Marcos 16:1-8.

DIRECCION: CAPILLA DE SAN ANTONIO (Final Av. 31 de Octubre lado cancha Rafael Pabón).

CAPILLA DE SAN MARTIN (Av. 31 de Octubre, cruce una cuadra hacia SAN ANTONIO).

(Pasa a la página 11)

En Santa Cruz

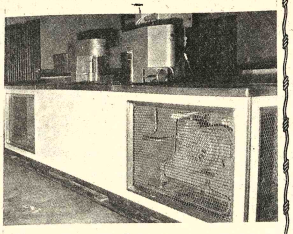

..En venta esta máquina, industrial, para la fabricación de helados en masa, dos batidoras de 20 kilos c/u. dos compresores de 1 1/2 HP c/u. trifasica 380 y trifásica 220 indistintamente todo niquelado y forrrado en fórmica, industria brasilera totalmente nueva. Referencia: Calle: Horacio Rios Nº 64 o al teléfono 2-7829 y para el interior a la casilla 2989 Santa Cruz.

MINISTERIO DE PREVISION SOCIAL Y SALUD PUBLICA
División Materno Infantil y Bienestar Familiar

Teléfonos Automáticos de La Paz , S.A.
T.A.S.A.

LICITACION 2 - 76

Construcción de edificios

Teléfonos Automáticos de La Paz, S.A., convoca a las Empresas Constructoras de primera categoría a presentar propuestas para la ejecución de las siguientes obras:

— Construcción de Edificios para Centrales Telefónicas en Calacoto, El Alto, Villa Copacabana y Villa Fátima.

— Construcción de bases para anclaje de Centrales Telefónicas Transportables en Achachicala, Villa Gualberto Villarroel Viacha y Río Seco.

— Ampliación de la Central "Gran Centro" ubicada en la Av. Mariscal Santa Cruz.

Los documentos de Licitación están a disposición de los interesados, previo pago de $b. 2.000.00, en la Secretaría General de T.A.S.A. Edificio "Gran Centro", 2º piso, Avenida Mariscal Santa Cruz.

Las propuestas deberán ser presentadas, impostergablemente, hasta la hora 18:00 del día martes 4 de mayo próximo, en la dirección antes indicada.

La Paz, abril de 1976.

EL BANCO MERCANTIL

Saluda al pujante pueblo de TARIJA al celebrar su aniversario cívico.

15 de Abril de 1976

Diario mexicano se refiere a falta de libertad en Uruguay

MEXICO, D.F., 14 (AP) -El diario "Excelsior" publica hoy una extensa nota sobre lo que describe como falta de libertad en el Uruguay y en especial las restricciones impuestas por el gobierno del presidente Juan María Bordaberry a la libertad de libros y otro material cultural.

En el último de una serie de cuatro artículos, escritos luego de una visita a ese país por el director del diario, Julio Scherer García. Las notas reflejan también lo que describen como esfuerzos de Bordaberry para institucionalizar a los militares en el poder.

La serie menciona numerosos casos de encarcelamiento a causa de figuras de presos políticos, restricciones a la libertad de prensa y de pensamiento, arbitrariedades legales y otros abusos".

España:

Indecisión para poner en práctica plan democrático

MADRID, 14, (AP).- El gobierno parecía dividido hoy respecto a la fecha para poner en práctica las reformas democráticas al tiempo que los miembros liberales del gabinete presionan al primer ministro conservador Carlos Arias Navarro para que agilice el ritmo de esos cambios a fin de enfrentar la intranquilidad política.

Un alto funcionario del gobierno reconoció que las declaraciones del canciller José María de Areilza en el sentido de que habrá un referéndum nacional a mediados de año y elecciones libres a fins de 1976, "francamente no son tan claras". Indicó que la fecha más probable pra un referéndum es septiembre.

Areilza, uno de los principales reformistas en el gobierno, dijo en conferencia de prensa en Roma luego de una visita oficial de dos días, que los españoles han de tener su primer referéndum nacional en diez años para mediados del actual.

El Ministro de Relaciones Exteriores no dio detalles, pero una fuente autorizada en Madrid dijo que se pediría a los españoles que aprueben una enmienda constitucional que reduciría la edad para que un gobernante llegue al trono de España de 31 a 18 años, y el establecimiento de una parlamento de dos cámaras. En la actualidad, el 80 por ciento de los miembros del parlamento unicameral son nombrados directamente por el gobierno.

El asunto de la sucesión es considerado secundario, aun cuando los políticos han dicho que el gobierno podría decir que fue un semiplebiscito al aprobar indirectamente la monarquía.

Pero la cuestión parlamentaria significaría una cámara elegida por sufragio universal por primera vez desde la guerra civil y la destitución de casi todos sus 561 miembros actuales.

Ambas enmiendas deben ser aprobadas por el presente parlamento derechista, establecido por el finado Francisco Franco, antes que puedan ser presentadas a los electores.

El alto funcionario gubernamental dijo que Arias podría pasar por alto una comisión mixta del gobierno que ahora estudia las reformas constitucionales y presentar directamente al pueblo un referéndum nacional sobre los dos temas. La fuente añadió que probablemente el parlamento tendría que aceptar ese eventual procedimiento.

Pero el funcionario del gobierno señaló que esa no es la pauta favorecida por el primer ministro nombrado por Franco.

Arrecian los ataques en las montañas del Líbano

BEIRUT, 14 (AP).- Los disparos de francotiradores y las ráfagas de ametralladoras arrecianron hoy en esta capital y en las montañas vecinas, mientras se aproxima a su plazo final la endeble tregua en la guerra civil libanesa.

La policía informó que 31 personas murieron y 53 resultaron heridas en choques aislados, la mayoría de ellos en las tensas líneas de tregua que separan a las milicias musulmanas y cristianas.

La radio pirata del presidente Suleimán Franjieh informó que combatientes cristianos se apoderaron de una aldea izquierdista en la zona montañosa frente al refugio de emergencia del presidente, a 18 kilómetros al norte de la capital.

Pero voceros izquierdistas aseguraron que aún controlan la aldea Beit Chabab, y mantienen la presión sobre el enclave cristiano adyacente con fuego de artillería liviana y cohetes.

La prensa izquierdista atribuyó los choques a provocaciones cristianas para agravar la situación y justificar una mayor intervención militar siria. El jefe máximo de la izquierda, Kamal Jumblatt, reiteró su llamamiento a la liga arabe para que actue o para que se realice una reunión cumbre árabe para contrarrestar la creciente participación siria. Dijo que las acciones militares sirias tienen por objeto presionar a los políticos en la elección de un nuevo presidente.

Canal de Panamá:

Ford dijo que nunca firmará un tratado en contra de su país

WASHINGTON, 14 (AFP) - El Presidente Gerald Ford nunca firmará un tratado que abandone los intereses de Estados Unidos en la defensa y funcionamiento del Canal de Panamá, declaró hoy aquí el portavoz de la Casa Blanca Ronald Nessen.

El vocero fue acosado por los periodistas al publicarse una declaración en la que el embajador norteamericano Ellsworth Bunker, encargado de las negociaciones con Panamá, afirmó que Estados Unidos está dispuesto a "abandonar el Canal, abandonar la Zona del Canal".

Nessen recordó que las negociaciones en curso acogen el principio de que el nuevo tratado tendría fecha fija de expiración.

Mas allá de esa fecha -dijo el vocero- es imposible predecir lo que sucederá, ni tampoco si el nuevo tratado, que aún falta redactar, contendrá disposiciones sobre el futuro.

Algunos periodistas interpretaron estas reservas de Nessen sobre el porvenir como una justificación de las declaraciones atribuidas a Bunker.

Esfuerzos por superar la actual crisis de Italia

ROMA, 14 (AP).- Los dirigentes del Partido Demócrata Cristiano del Primer Ministro Aldo Moro se reunieron hoy, muy divididos en torno a la proposición de dar a los comunistas un papel en la formulación de decisiones del gobierno para superar la crisis que atraviesa el país.

Despues de horas de maniobras entre bastidores, los democristianos comenzaron a media tarde, con seis horas de demora, una crucial reunión de su comité nacional encargado de trazar su política.

La alternativa a la aceptación de los comunistas parecería ser disolver el parlamento y convocar elecciones con un año de adelanto.

Siguió por otra parte la violencia, ya que la fábrica de automóviles Fiat en Turín y las oficinas florentinas de la empresa petrolera norteamericana Texaco fueron blanco de incendios premeditados.

Es la segunda vez en este mes que se provocan incendios en la FIAT. La relaciones entre obreros y patronos son tensas en esa fábrica, debido a la lentitud de las negociaciones de un nuevo contrato.

Presidente López Michelsen recibió apoyo de las FF.AA.

BOGOTA, 14 (AP) - Los jefes militares ofrecieron al Presidente Alfonso Lopez Michelsen "respeto a su alta investidura como comandante supremo de las Fuerzas Armadas" y anunciaron que están listos para "mantener el orden y la vigencia de las instituciones democráticas".

El mensaje firmado por el Comandante de las Fuerzas Militares, General Carlos Arturo, Ombana, Cuervo y los comandantes del Ejército, la Aviación, la Marina, y la Policía, parece poner fin a rumores de discrepancias entre el Presidente Lopez Michelsen y los jefes militares que según el Partido Comunista y la extrema izquierda "podrían conducir a un golpe militar".

Los rumores surgieron cuando el Comandante del Ejército, General Luis Carlos Camacho Leyva, en momentos de graves disturbios estudiantiles que condujeron al cierre de la universidad nacional, ordenó a las tropas disparar si eran atacadas, aparentemente sin consultar al presidente, que es el jefe supremo de las Fuerzas Armadas según la constitución.

El jefe del estado aclaró después que la orden dada por el Comandante del Ejército está contenida en un viejo reglamento militar y expresó a corresponsales de publicaciones extranjeras y de agencias noticiosas internacionales que no tenía ningún indicio de que se estuviera fraguando un golpe militar contra el régimen constitucional.

Consejo Nacional del Colegio Médico de Bolivia

COMUNICADO

Por determinación de Asamblea de Médicos, Dentistas y Farmacéuticos de la Caja Nacional de Seguridad Social, se ha dispuesto un Paro de Labores de 24 horas en protesta al incumplimiento de la nivelación salarial de debió ejecutarse de acuerdo a convenio y aprobado por ejecutivos de la entidad y con el Colegio Médico Bolivia y SIMRA.

Dicho paro se efectuará a partir de las "0" hrs del día 15 del mes en curso, debiendo disponerse la atención médica de emergencia en los centros dependientes de la CNSS.

La Paz, 14 de abril de 1976
LA DIRECTIVA

CLASES: MATEMATICA FIS. QMC.

SEÑOR PADRE DE FAMILIA: ¡haga triunfar a su hijo (a), inscribalo en los cursos de REPASO Y PREPARACION PARTICULAR que el INSTITUTO MATEMATICO ofrece a los alumnos medios, intermedios y básicos. Matrícula e informes: AV. MARISCAL SANTA CRUZ 1295. 2º PISO (Esq. Colón) TELEF. 63617.

Secretario Ejecutivo

Asociación Nacional de Textiles solicita los servicios de un Secretario Ejecutivo con rango de Gerente, tiempo completo. Requisitos: persona dinámica con título de Abogado o Economista. Enviar solicitudes con Curriculum Vitae y pretensiones a Casilla Nº 611, La Paz, Bolivia.

Perú:

Organismo agrario contribuirá a transformar sistema social

LIMA, 14 (AFP) - La oficialista Confederación Nacional Agraria pidió el total cumplimiento del plan de gobierno del régimen del General Juan Velasco que será reemplazado por el plan Tupac Amaru.

En un comunicado publicado hoy, la confederación solicitó también que se le transfiera el diario El Comercio, de esta capital, en el plazo previsto, es decir, el próximo 28 de julio.

El pronunciamiento tiene que ver con un reciente mensaje del Presidente Francisco Morales Bermúdez, quien dio a entender que será abandonado el plan anterior de gobierno para trabajar con el nuevo y que la prensa en vías de socialización todavía no será adjudicada a sus destinatarios.

La confederación, además, reiteró su propósito de contribuir a la transformación del sistema económico, político y social del país para llegar a una democracia social de participación plena.

Más adelante, exigió el fiel cumplimiento de las bases ideológicas del proceso, que postula, dijo, una sociedad de trabajadores, creadores sociales de la riqueza.

Tras dar su respaldo a la propiedad autogestionaria, la entidad sostuvo que la producción agropecuaria no ha disminuido con la reforma agraria, pese a diversos factores, como la falta de apoyo del Estado.

SOBRE RUEDAS

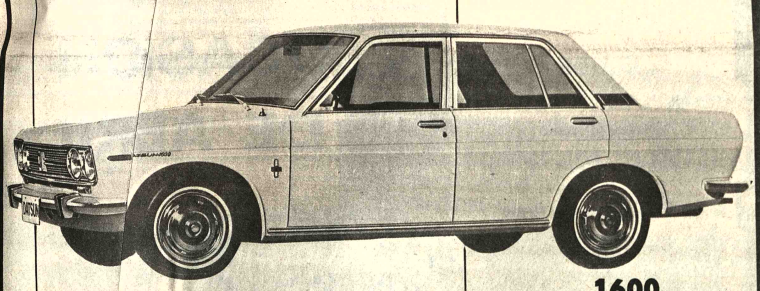

1600
4 puertas

NADIE DETENDRA EL PROGRESO DE TARIJA

DATSUN
contibuye al esfuerzo chapaco

DISTRIBUIDORA NISSAN (BOLIVIA) S.A.

La Paz: Av. Armentia esq. Laja - Telf. 27239.
SANTA CRUZ: Calle Bolivar Nº 59 - Tel. 24662
COCHABAMBA: Av. San Martín Nº 6393 Tel. 3433
ORURO: Calle Soria Galvarro Nº 1649 Tel. 51454.
POTOSI: Calle Bolivar esq. Quijarro Nº 741 Tel. 2311
TARIJA: Calle Ingavi 810 - Tel. 3561
SUCRE: Calle Camargo Nº 407 Tel. 1994.
TRINIDAD: Calle 18 de Noviembre 437 - Tel. 879

FACIT
PERFIL-76

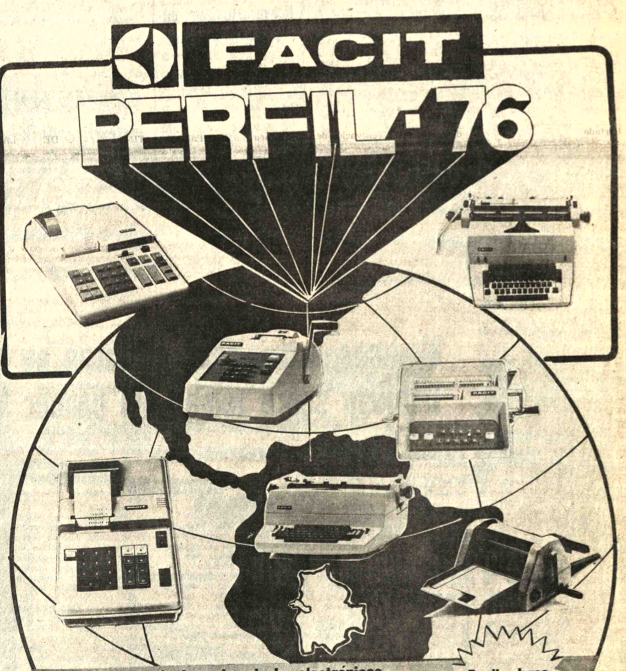

●Máquinas de calcular electrónicas.
●Máquinas de escribir, calcular y sumar eléctricos y manuales.
●Tan fuertes que ni manos inexpertas pueden malograr.
●Pruebe y Ud. se decidirá por: FACIT
Duplicadoras con o sin contador
●También a su disposición las máquinas de escribir con tipo PUNTEADO protector de sus documentos y cheques

FACIT
NUNCA IGUALA, SIEMPRE GANA!!
¡Pruebe y verá..!

PIDA UNA DEMOSTRACION SIN COMPROMISO EN:

HANSA Ltda.
La firma boliviana de su confianza con mas de 65 años al servicio del país
DEPARTAMENTO MERCADERIAS TEL. 50878 Yanacocha esq. Mercado
Sucursales: COCHABAMBA-ORURO-POTOSI-SANTA CRUZ-SUCRE-CAMIRI-TARIJA-TUPIZA-VILLAZON-ATOCHA

COPYNTER

Representante boliviano en la OEA

No habrá solidaridad latinoamericana si persiste la injusticia en el Continente

Por: Ary Moleon

WASHINGTON, 14 (AP).- La América Latina hizo propicio hoy el Día Panamericano para reiterar a los Estados Unidos la decisión de luchar "in-transigentemente" por un nuevo orden hemisférico.

El embajador boliviano Fernando Ortiz Sanz dijo que esa tarea se extiende desde la cooperación para el desarrollo a la devolución a Panamá del control sobre el Canal.

El diplomático dijo que tampoco se podrá proclamar una victoria de la solidaridad continental "mientras las islas Malvinas no vuelvan a la soberanía argentina, hasta cuando BOLIVIA no regrese con su soberanía al Pacífico"

Ortiz Sanz expresó esos puntos de vista en una exposición durante la reunión con que el Consejo Permanente de la Organización de los Estados Americanos evocó la fecha en que hace 86 años se instaló aquí la oficina comercial de las Américas que es el gérmen de la presente OEA.

"Es evidente que no hemos realizado en plenitud el propósito interamericano", dijo Ortiz Sanz. "Los Estados Unidos por una parte y las repúblicas latinoamericanas de otra, nos proyectamos sobre el ámbito de la convivencia con profundas diferencias conceptuales".

Señaló que quizás se pudiera atribuir eso "al testimonio inicial de nuestra historia que muestra la represión colonial del ser nativo y la desgraciada explotación de nuestras riquezas por empresarios extraños. Quizás porque pese a nuestra libertad política, nuestra independencia económica no acaba de ratificarse en un mundo regido desde sedes remotas mediante un juego de mercados financiero y comerciales que se expanden se retraen según conveniencias ajenas y que estrangulan nuestras economías".

"Quizás", prosiguió Ortiz Sanz, "porque desde el ángulo nuestras frustraciones vemos con claridad, junto a la mayoría de las naciones de la tierra, que la dirección de la historia contemporánea es la de una marcha inapelable hacia la eliminación del privilegio y la creación de un nuevo esquema económico mundial para la distribución de la riqueza".

"Por todo esto", dijo, "o quizás por causas más profundas relacionadas con una peculiar dialéctica de la historia, las repúblicas de la América Latina, precisamente para realizar su propósito continental y no para destruirlo, hemos asumido en el ámbito interamericano la defensa intransigente de normas específicas que exigen el respeto para nuestra personalidad cultural, soberanía sobre nuestros recursos naturales, justicia social internacional, cooperación sin condiciones, y seguridad económica para el desarrollo integral".

Ortiz Sanz dijo que se habrá logrado la victoria del panamericanismo "cuando nuestros estados, aun en los casos de legítimo ejercicio de su soberanía, eviten decretar contra otros medidas discriminatorias y punitivas que contradigan la Carta de la OEA. Cuando, por el contrario, un nuevo criterio político y no exclusivamente mercantil del comercio interamericano capacite a los gobiernos de América Latina, a través de mercados estables y precios remunerativos, para promover el desarrollo integral de nuestras naciones sobre una base de participación legítima, y no de ayudas circunstanciales y desdorosas; cuando el público de los estados sede no adopten formas de protección diplomática para defender los intereses de las corruptoras corporaciones transnacionales".

Ortiz Sanz dijo que el Día del Panamericanismo llegará del mismo como cuando el Canal de Panamá "sea definitivamente panameño" cuando en iguales circunstancias de negociación y ecuanimidad, las islas Malvinas que van a la soberanía de la Argentina; cuando BOLIVIA, regrese con su soberanía al mar Pacífico".

Cotización de estaño bajó ayer a $us. 3,19

La cotización del estaño bajó nuevamente ayer, fijándose las ventas al precio de 3,19 dólares por libra fina; es decir, que se registró un descenso de cinco puntos con relación al precio del martes.

El resto de los metales se vendió en la Bolsa de Metales de Londres en los siguientes precios:

Plomo, 0,19 dólares por libra fina.
Zinc, 0,35 dólares por libra fina.
Cobre, 0,68 dólares por libra fina.
Bismuto, 7,50 dólares por libra fina.
Cadmio, 1,58 dólares por libra fina.
Plata, 4,37 dólares por onza troy.
Wolfram, 93,67 dólares la UMF.
Antimonio, 21,00 dólares por UMF.
Oro, 127,75 dólares por onza troy.

NUEVA YORK

NUEVA YORK, 14 (AP) - Precios de hoy de metales no ferrosos.

Aluminio 0,41 centavos la libra, Nueva York.
Antimonio 1,60 dólares la libra, Nueva York.
Cobre 65 5/8-70 5/8 centavos la libra, Connecticut.
Plomo 21 centavos la libra, Nueva York.
Zinc 37 centavos la libra, San Luis.
ESTAÑO 3,5639 dólares la libra, Nueva York.
Mercurio 128 dólares el frasco, Nueva York.
Oro 123,39 dólares la onza, Nueva York.
Plata 4,400 dólares la onza, Nueva York.

Mineros de San José elevaron petitorio de aumento salarial

(ANF) El Sindicato Mixto de Trabajadores Mineros de Siglo XX elevó pliego petitorio de interior y exterior mina al Gerente de Empresa Minera Catavi, Alfredo Deheza.

El documento minero, que contiene cinco puntos y consta de cinco carillas, hace un análisis de la situación económico-social del trabajador que presta servicios en Empresa Minera Catavi.

"Como resultado de la grave situación económico social-dice el documento en su parte inicial- por la que atraviesan los trabajadores mineros a consecuencia de la constante elevación del costo de vida, las inhumanas condiciones de trabajo y los sistemas de explotación minera, así como la ausencia de retribuciones a los numerosos trabajos realizados en contratos en interior y exterior mina, el Sindicato de Trabajadores Mineros de Siglo XX eleva el siguiente pliego de peticiones ante la Empresa Minera Catavi, demandando solución dentro los términos legalmente fijados"

Más adelante, el documento en cuestión, manifiesta que los trabajadores mineros, no cejarán en su lucha por el aumento general de salarios, en la revisión de precios de contratos, en busca de un nivel de vida acorde con la permanente elevación de los precios de los artículos de uso y consumo general.

El pliego petitorio aglutina las siguientes demandas: Adopción de medios urgentes de seguridad e higiene industrial, bono de insalubridad, incentivo de producción, para todos los trabajadores de interior mina y superficie en base al tonelaje bruto de cada mes, [illegible] bruto de cada mes.

En cuanto a contratos de interior mina, piden la abolición de la primera escala de precios en rajos Shrinkage, fijación de incentivos para altura, precios especiales por "vuelcos" de carga, fijación de un sistema de pago por metros cúbicos, establecimiento de pagos por descuelgue de cargas, precios especiales para el traslado de herramientas, pago de media a hora a los timbreros de interior mina y otros puntos más que serán conocidos en su debida oportunidad.

En el punto tres del pliego, los trabajadores de Siglo XX resaltan las demandas de la sección Planta Sink And Float. Las más importantes son: Aprovisionamiento normal de implementos de seguridad industrial, creación de un puesto de primeros auxilios, renovación total de las ventiladoras o extractoras de polvo, dotación de maquinaria nueva y permanente provisión de herramientas y materiales de trabajo.

Entre los planteamientos de la sección de Superficie figuran: restitución del pago del 26% al personal de talleres y oficinas del exterior que ingresan a la mina en forma periódica, reajuste de los precios de contrato, restablecimiento del horario continuo y dotación de ropa adecuada para el trabajo que realizan.

Finalmente, en la quinta parte del pliego petitorio los mineros de Siglo XX solicitan la construcción de un pabellón bronco-pulmonar, creación de especialidades de Ginecología y Obstetricia en el consultorio de Siglo XX, de un centro de Rehabilitación Infantil, construcción de un mayor número de viviendas, entubamiento de canaletas exteriores de los campamentos, parque infantiles, incremento económico a becas otorgadas a estudiantes universitarios, normalistas y otros rehabilitación de la Biblioteca.

Nuevo embajador en Alemania del Este

BERLIN ORIENTAL ABR. 14 (AFP).- El nuevo embajador de BOLIVIA en la República Democrática Alemana Raúl Lema Patiño, entregó hoy aquí sus cartas credenciales a Willi Stoph, Presidente del Consejo del Estado, se anunció oficialmente.

El nombramiento de Raúl Lema Patiño, como primer embajador de la república boliviana en Alemania del Este contribuirá al desarrollo de las relaciones entre los dos estados sobre la base de la coexistencia pacífica subrayó la agencia oficial.

BOLIVIA y la República Democrática Alemana establecieron relaciones diplomáticas el 18 de septiembre de 1973.

Lema Patiño llegó a Berlin Este el pasado lunes.

Médicos extranjeros hablarán en Trinidad sobre temas del cáncer

Durante la X Jornada Quirúrgica Nacional, que se realizará en Trinidad, entre el 9 y el 12 de mayo próximo, especialistas nacionales, chilenos y argentinos participarán dictando conferencias sobre temas de cáncer.

Los chilenos abordarán los problemas relacionados con el cáncer de esófago, estrechez esofágica neoplácica y tratamiento de las quemaduras. Los argentinos abordarán temas de cáncer gástrico y cáncer pulmonar, además de aspectos relativos a urgencias quirúrgicas torácicas y abdominales.

La reunión científica que se cumplirá en Trinidad está patrocinada por la Sociedad Boliviana de Cirugía y la Sociedad Boliviana de Cancerología.

Junto con Chile y Argentina intervendrán especialistas del Perú, España y los Estados Unidos de América.

La Jornada de Trinidad tendrá como tema central el cáncer y, dentro de éste, se desarrollarán los temas siguientes: Métodos de Diagnóstico en Oncología y Manejo del Paciente Canceroso y Cirugía de las várices.

Se tienen previstas dos mesas redondas sobre Epidemiología del cáncer en Bolivia y campañas de detección del Cáncer.

Este último caso contará con la participación de la Fundación Boliviana de Lucha contra el Cáncer, entidad que preside la Sra. Doris Howson.

Capitalismo y ...

(Viene de la página 3)

expuesta por Lenin en 1916, e innumerables veces repetida por los teóricos marxistas ulteriores, con o sin variaciones.

En su conjunto, esta explicación es tendenciosa, históricamente falsa y desmentida por los hechos. No es aquí el lugar para proceder a tal refutación. Contentémonos con señalar que la tesis "imperialista" es errónea también en cuanto se aplica a la situación presente. Los economistas subrayan el hecho de que para la inversión de capitales los mercados esenciales se encuentran dentro de las sociedades industriales avanzadas y no en sociedades en vía de desarrollo.

Ahora bien, reconocer que, la teoría del capitalismo tal como generalmente la definen sus críticos, es falsa, no equivale a reconocer que el diagnóstico acerca de sus efectos en los países del Tercer Mundo es falso también. Al contrario, estas críticas empíricas están en general fundadas y bien fundadas. El capitalismo ha sido un éxito en las sociedades avanzadas, ha mejorado el bienestar material de la gran mayoría de sus poblaciones y lo ha elevado a un nivel desconocido en la historia. En el Tercer Mundo, en cambio, el capitalismo sólo ha servido los intereses de minorías limitadas y se revela incapaz de satisfacer aspiraciones míticas, irracionales pero hondamente humanas, a la solidaridad.

La conclusión de Peter Berger, en su libro **Pirámides del Sacrificio**, es que el capitalismo seguirá siendo la ideología dominante en el Occidente, porque allí está asociado a un impresionante nivel de prosperidad y de libertad individual, y porque el capitalismo es una creación autóctona del Occidente. Le parece al sociólogo norteamericano más probable que en el Tercer Mundo, formas diversas de socialismo irán imponiéndose, aquí y allá, y que su éxito dependerá de su legitimidad, en función de la cultura peculiar a las poblaciones que pretenden dirigir. Esta perspectiva no puede ser inquietante, sino alentadora, para quienes consideran que, dentro de una comunidad internacional responsable, el pluralismo es la única solución a los problemas de nuestro tiempo. (ALA).

Presidente aceptó renuncia de embajador Gutiérrez V.M.

A través de una carta personal, cursada el pasado 7 de este mes, el Presidente de la República aceptó la renuncia del embajador en Chile, Guillermo Gutierrez V.M., y le agradeció su "participación en las negociaciones para la solución de uno de los problemas de mayor relieve de nuestra política exterior"

El siguiente es el texto de la carta obtenida por PRESENCIA en fuentes oficiales:

"Señor Embajador:

Me refiero a sus notas de 17, 29 y 30 de enero del presente año, mediante las cuales ha formulado renuncia al cargo de Embajador Extraordinario y Plenipotenciario de Bolivia ante el Gobierno de Chile, debido a su delicado estado de salud. Debo ratificarle, en ésta oportunidad, mi preocupación por la enfermedad que le aqueja, al mismo tiempo que formulo votos por su pronto restablecimiento.

Atendiendo dichas razones de salud, que usted ha expuesto en diferentes ocasiones, muy a pesar mío, me veo obligado a aceptar su renuncia, no sin antes poner de relieve su esforzada y eficiente labor para el cumplimiento de la misión que el Gobierno le ha encomendado. De la misma manera, le manifiesto mi agradecimiento por su patriótica participación en las negociaciones para la solución de uno de los problemas de mayor relieve de nuestra política exterior.

A su regreso al país, y en la medida que su salud lo permita, me sentiré muy complacido en pedirle siga brindando su concurso en la gran cruzada nacional de retorno al mar.

Hago propicia esta oportunidad para reiterar a usted, señor Embajador, las seguridades de mi más alta y distinguida consideración.

Gral. Hugo Banzer Suárez, Presidente de la República.

Por $us. 25.000.000.- Crédito para electrificación se firmará hasta fin de mes

Hasta fin de mes, se firmará el crédito de $us. 25.000.000.- otorgado a Bolivia por el Banco Mundial para la ejecución de proyectos de expansión y trasmisión de energía eléctrica, según informaron autoridades del Ministerio de Energía e Hidrocarburos.

Los proyectos ingresaron a su fase de ejecución y sólo queda la suscripción del contrato de crédito y la realización de los desembolsos del préstamo.

La entidad prestataria es la Empresa Nacional de Electricidad (ENDE).

Los proyectos se refieren a la expansión de las instalaciones de generación eléctrica existentes en la central hidroeléctrica de Santa Isabel, el sistema oriental y la ampliación de las instalaciones de trasmisión del sistema central.

La planta hidroeléctrica de Santa Isabel será ampliada con la instalación adicional de 18.000 KW, con la instalación de turbinas.

También se construirá un embalse de compensación con capacidad para 100.000 metros cúbicos, aguas arriba de la Central de Santa Isabel y se efectuarán trabajos para la toma de agua de los dos brazos del río Vinto.

Se construirá una línea de trasmisión de 115.000 voltios desde la usina de Sacaba hasta la localidad de Vinto.

En el departamento de Santa Cruz, se instalará una tercera turbina a gas natural con una capacidad para generar electricidad de 28.000 KW.

Se espera que los proyectos estén concluidos hasta 1980 y permitirá que la expansión de esos servicios eléctricos, garantice la mayor demanda de electricidad que se presentará en los años siguientes en las zonas correspondientes a los sistemas Central, Meridional y Oriental.

El préstamo del Banco Mundial tiene un plazo de 25 años plazo, con cuatro años de gracia y un interés del 8.5 por ciento anual.

Laboratorios para Hospital del Niño

El Gerente General de la firma, Sidec Overseas, Luis Eduardo Siles, entregará el próximo lunes al Ministro de Previsión Social y Salud Pública, equipo quirúrgico y de laboratorio con destino al Hospital del Niño.

El equipo de laboratorio consta de un planímetro, un abastecedor de fuerza, un microscopio y objetos aplicados. El de cirugía comprende un oscilocopio, una fuente de poder para cuatro módulos intercambiables, un monitor de respiración y un módulo de electrocardiograma.

Ingresaba marihuana al país en libros enviados por correo

Se informó en la Dirección Nacional de Sustancias Peligrosas que ingresaban a Bolivia marihuana en libros enviados por vía postal.

La información dice que entre las hojas de los libros se acomodaban pequeñas bolsitas conteniendo "hasshis", un producto de la marihuana.

La correspondencia estaba dirigida a dos ciudadanos canadienses Robert Loyselle y Richard Francois Leclerc, quienes retiraban los paquetes postales previa identificación lo cual facilitó su captura. Los nombrados se encontraban hospedados en el Hotel Turmuba cuando agentes de Narcóticos comenzaron las pesquisas.

En la ilaitación que ocupaban los sindicados se hallaron indicios evidentes de que los despachos fraudulentos fueron realizados más de una vez.

Autoridades de la Dirección Nacional de Narcóticos dijeron que ese organismo ha emprendido unavasta campaña a través de sus unidades especializadas y promete seguir los intentos de la narcotrafícantes en acudir a medios sofisticados para continuar con su comercio ilícito.

Róbert Loyselle y Richard Francois Leclerc y antecedentes de policía judicial pasarán a la justicia ordinaria, informaron en la oficina de Narcóticos.

PINTURAS A INTERPOL

También se informó en Dirección de Narcóticos que entregaron 13 obras pictóricas coloniales a la Policía Internacional (INTERPOL), cuadros que fueron decomisados en el domicilio de Roberto Stiepovic Avenche, jefe de una banda de narcotraficantes desbaratada por personal especializado de esa Dirección.

Los cuadros religiosos estaban íntimamente ligados a despachos fraudulentos fueron realizados más de una vez.

Autoridades de la Dirección Nacional de Narcóticos dijeron que ese organismo ha emprendido unavasta campaña a través de sus unidades especializadas y promete seguir los intentos de la narcotrafícantes en acudir a medios sofisticados para investigar el origen de la posesión de estas obras.

Inversión de $b. 4.000.000 en proyectos de desarrollo rural

Con una inersión que sobrepasa los cuatro millones de pesos bolivianos, el Servicio Nacional de Desarrollo de la Comunidad entregará en próximos días más de treinta y cinco obras ejecutadas en poblaciones de diversos distritos del país, según hizo saber ayer.

El costo de esas obras fue financiado por aquella entidad promotora de obras rurales y por los propios trabajadores campesinos. Las obras comprenden un total de 18 núcleos escolares, ochopuestos de salud, dos puentes y dos tramos camineros, cada uno con más de 9 kilómetros de longitud.

Según ha informado el Servicio Nacional de Desarrollo de la Comunidad, en muchos casos el aporte de los campesinos sobrepasa el 50 por ciento del costo de cada obra y, en otros, debido al interés que por la gente del campo para ejecutar proyectos de desarrollo, el aporte de la Comunidad sólo llega a aportar un 30 por ciento el costo.

Entre los núcle. escolares, seis serán entregados en el Departamento de La Paz, en las comunidades de Pasorapa, Opoti, Chua Central, Vicota, Charaña y Collana, así como en Chavarría y Alacaranitotros tres núcleos en las poblaciones de Campo Grande, Amatas y Tatarenda, en Tarija. En Chuquisaca se inaugurarán dos escuelas en Koachapi y Cora. Cinco núcleos escolares en las comunidades de Ciopas, Tolar, Totora Pamp, El Molino, Sultaja Baja, del Departamento de Potosí. Abales, Guaznigua, Yapiroa y Machacamarca, Santa Cruz, se beneficiarán también con escuelas.

En las comunidades de Rosapata y Agua Rica, en el Departamento de La Paz, serán inauguradas dos postas sanitarias. En Potosí, se entregarán puestos de salud en las poblaciones de Pocoata, Pelcoya y Suichca; otro puesto sanitario en San Antonio, en Santa Cruz.

Finalmente, en Huaneta, Chuquisaca, se entregará un puente colgante; un tramo camino de más de 7 kilómetros en La Candelaria, Potosí; Sistema de agua potable en Chuchuca, Campo Seco, Santa Cruz; defensivos en el río Mizque, Zanja de coronación en Apacheta y canales de irrigación en Valle Alto de Cochabamba.

SEMINARIO SOBRE MERCADO A FUTURO.- Con los auspicios del Ministerio de Finanzas y el Instituto Nacional de Financiamiento Externo, se realiza un seminario sobre "mercado a futuro", a cargo del vicepresidente de la empresa norteamericana "Merrill Lynch, Pierce, Fenner y Smith Inc.". Eugene Grummer y del economista boliviano, también de la misma entidad, René C. Rengel. Durante la inauguración del ciclo, el Ministro de Finanzas, anunció la creación de un "boletín" de capitales con la finalidad de aumentar el ahorro interno del país. En la foto, el economista norteamericano y al lado parte de la concurrencia que se dió cita ayer en la mañana en las instalaciones de CONEPLAN.

Arauco Prado & Cía., S.A.

Junta General Ordinaria de Accionistas

Se convoca a los accionistas de Arauco Prado y Cía. S.A., a la Junta General Ordinaria de Accionistas que se realizará en las oficinas de la sociedad, calle Loayza N°. 173, a horas 17 del día viernes 23 de Abril de 1976, para considerar los asuntos referentes al artículo 34 de los Estatutos Sociales.

La Paz, 13 de Abril de 1976.

Estudio Jurídico
Max Reyes Romero

Abogado

Asesoramiento y trámites.
CAUSAS: Civiles, Familia, Inquilinato, Tributarias, Sucesiones, Sociales y Educacionales. Abogados en el interior del país.

Oficina: Potosí 876, Bajos Edif. Chafn.

TELEFONO 40792
CASILLA: 5560.

el paro en Cochabamba

ron desconocidas nuevas pridades de "San Simón"

CHABAMBA, 14 (NCIA).- Los docentes, tarios y trabajadores strativos de la Uni- Mayor de San Simón, ocieron a las nuevas des designadas por el Nacional de Educación en las personas del Dr. ésar Aponte , como Provisional, y del ado Antonio Borda a como Director Administrativo, según unicado conjunto di- por el Sindicato e, Sindicato de Tra- es Administrativos, la ción Universitaria Local, centros de estudiantes y de bases.

y se cumplió el segundo la huelga general in- decretada como pro- por los nombramientos les de autoridades res. Los trabajadores istrativos que en un ío debían ingresar al esolvieron mantenerse en emergencia. Realizan tividades en forma nor-

SIONAL

Dr. Julio César Aponte es tor Provisional de la Uni- lad Mayor de San Simón, tud de una determinación NES. Atendió su despacho rmalidad.

n la designación se dice se profesional ejercerá altas funciones en cum- nto de lo establecido en la Fundamental de la Uni- dad hasta tanto el Plenario Consejo Nacional de cación Superior se unce sobre la renuncia del Alberto Quiroga García "a fin de garantizar la normal prosecución del período académico que se encuentra en vías de finalización".

Según se dijo, el Dr. Aponte en días pasados pidió licencia por siete días, habiendo quedado sin efecto por los últimos acontecimientos universitarios, según anotó el Rector Provisional.

DESCONOCIMIENTO

Los tres sectores de San Simón, indican en su comunicado conjunto que "de acuerdo a nuestros coincidentes comunicados acerca de la situación anormal actual en la problemática universitaria, resuelven desconocer a las autoridades designadas: doctor Julio César Aponte y Licenciado Antonio Borda Pisterna en la conducción de la Universidad Mayor de San Simón".

Se agrega en el mismo texto que la permanencia del Dr. Aponte no garantiza la imparcialidad en el ejercicio de sus funciones, por tratarse de una autoridad cuestionada por los estudiantes; que el desconocimiento del Lic. Borda Pisterna se debe al hecho de constituir su designación una actitud vertical del Consejo Nacional de Educación Superior; que para que la administración de la Universidad tenga continuidad en esta etapa de consultas petitionadas entre el CNES y las tres fuerzas de la Universidad: docentes, estudiantes y trabajadores, se haga cargo del Rectorado el Decano más antiguo en el ejercicio de la docencia y que las otras jerarquías sean ocupadas por los decanos en orden de antigüedad.

La Universidad de Tarija declaró Dr. Honoris Causa al Gral. Banzer

En acto cumplido ayer al mediodía en la Universidad Mayor "Juan Misael Saracho" de Tarija el Gral. Hugo Banzer Suárez fue declarado Doctor Honoris Causa.

El Presidente al agradecer expresó: He llegado a esta Casa como un cristiano cuando ingresa a la Iglesia, porque tengo fe en el rol preponderante de la Universidad en el desarrollo nacional, y esta distinción la recibo con honor".

La entrega del título al Primer Mandatario fue presenciado por catedráticos, universitarios y autoridades nacionales y locales. La distinción fue entregada al Gral. Banzer por el Rector, Lic. Jaime Antonio Casfellanos, quien se refirió a la acción gubernamental para lograr el desarrollo de la Universidad Boliviana. "El cuerpo de catedráticos y universitarios -dijo- están conscientes del papel que juega el Gobierno Nacional en el mejoramiento de los sistemas de enseñanza. Somos nacionalistas y por eso apoyaremos todas las medidas del Gobierno de las Fuerzas Armadas".

GRAL. BANZER

El Presidente de la República en su discurso de agradecimiento dijo que recibía la distinción con el más profundo reconocimiento y orgullo de boliviano, porque le confería la presidar Universidad que lleva el nombre de un ilustre patriota. Se refirió luego a Juan Misael Saracho y recordó que fundó el Liceo Porvenir en Cinti, y fue Director del Colegio Pichincha, Rector de la Universidad de Potosí, miembro de la Convención de 1899, Senador por Tarija; en los gobiernos de Montes y Villazón, Ministro en las carteras de Instrucción Pública y Justicia, Gobierno y Fomento, y Relaciones Exteriores; en 1909 Segundo Vicepresidente, en 1913 Presidente del Senado y Presidente interino del país.

El Gral. Banzer manifestó en otra parte de su discurso que "la Universidad juega un rol preponderante y decisivo en el desarrollo económico, social y cultural de la Nación. El aporte de la ciencia y la técnica -dijo- resulta imprescindible para mejorar las condiciones de trabajo, como consecuencia el bienestar del hombre. Nuestro deber es gobernar, actuar, investigar, crear en función de estas realidades. Estamos conscientes de que vivimos en un tiempo de cambios. Lo hemos dicho ya como postulado y como creencia: cambio de las estructuras del Estado y cambio de las estructuras mentales de la humanidad".

Banzer agregó que "estas transformaciones, sin embargo, no deben servir de pretexto para desatar la violencia fratricida, el odio infecundo y la demagogia estéril. Realizar estas transformaciones será consecuencia necesaria e inobjetable de un proceso de maduración cultural debidamente planificado y ejecutado con sentido de la práctica. Esta es una de las tareas trascendentales que se ha propuesto, como gran objetivo nacional, el Gobierno de las Fuerzas Armadas. En este contexto, la Universidad Boliviana no puede estar ausente, ni segregada, ni dislocada en islas ni presa de la marea sediciosa y subversiva".

Agregó que los factores negativos del atraso y la dependencia, la compulsión de las fuerzas sociales como fenómeno del mundo contemporáneo, los apremiantes requerimiento del bienestar y la justicia, la complejidad de los problemas económicos, y mucho más, exigen una Universidad orgánica, dinámica, integradora y nueva.

Después de referirse a la necesidad de superar los moldes medievales, dijo que es preciso dotar a la Universidad de una filosofía nacional y nacionalista, sin la alienante y dogmática desnaturalización foránea, y proporcionarle medios y recursos para que pueda cumplir sus fines. Banzer dijo que se engañan quienes consideran que la Universidad debe concretarse a la simple formación de profesionales y a las labores de extensión cultural e investigación científica, puesto que debe cumplir fundamentalmente una función social.

IMPRENTA Y TELEVISON

En actos cumplidos también en la Universidad tarijeña, el Presidente entregó una imprenta offset donada por el Gobierno de Alemania Federal e inauguró un sistema de televisión en colores, primero del país.

HOY

El Jefe de Estado asistirá hoy al Tedéum, desfile cívico, como números principales del programa de festejos del aniversario de la Batalla de la Tablada.

Primer trimestre de 1976

INI aprobó inversiones por más de 40 millones y medio de dólares

En el primer trimestre de este año, el Instituto Nacional de Inversiones ha aprobado 18 proyectos industriales por un valor de 40.543.886 dólares y ha recibido nuevas solicitudes de inversión por un total de 15.870.000 dólares, sin tomar en cuenta los proyectos presentados el pasado año que se encuentran en proceso de estudio y evaluación. Ello significa, de acuerdo a un cálculo estimativo, siguiendo el ritmo de solicitudes presentadas en los tres primeros meses de 1976, que este año se podrán aprobar proyectos nuevos por un total de 120.000.000 de dólares.

El Director del INI, Ing. Javier Villa, explicó que ese flujo de proyectos no incluye el total de las inversiones realizadas en Bolivia, por cuanto la Ley de Inversiones es una disposición de fomento optativa. Ilizo, por otra parte, una explicación acerca de algunos proyectos que son directamente aprobados por el Ministerio de Industria y Comercio, precisamente debido a las limitaciones de esa Ley. En efecto, proyectos industriales que utilizan materia prima nacional y que no requieren de importaciones, no son conocidos por el INI, ya que la Ley de Inversiones no alcanza con sus beneficios a esa clase de proyectos.

Señaló que en relación al primer trimestre de 1975, en los tres primeros meses de este año, se ha advertido un incremento apreciable tanto en número de proyectos como en monto de inversiones. En efecto, a partir de 1972, o sea a partir de la vigencia de la Ley de Inversiones, promulgada el 10 de diciembre de 1971, la siguiente es la curva ascendente de los montos de inversión aprobados por INI:

1972 registró la aprobación de 39 proyectos con un monto de inversión de 20.242.488 dólares; 1973, con 31 proyectos e inversión de 30.533.159 dólares; 1974, 52 proyectos e inversión de 117.938.604. Para este año, como se señala anteriormente, se estima que el monto de inversiones será de 120 millones de dólares, o sea tres millones más que el pasado año.

Entre los proyectos con mayor volumen de inversión figuran la ampliación de la fábrica de cemento de Viacha, por un monto de 13.177.431 dólares; construcción y equipamiento del Hotel Imperial, de primera categoría, en La Paz, con una inversión de 7.454.410 dólares; planta de producción de concentrados de zinc y estaño, en Potosí, con una inversión de 10.952.393 dólares.

Otros proyectos con menores montos de inversión son el de producción de alimentos balanceados y pollos parrilleros, dentro del campo de la agro industria, en Cochabamba, con una inversión de 1.443.602 dólares; planta industrial procesadora de madera, en Santa Cruz, con inversión de 2.892.359 dólares, y planta agroindustrial para la elaboración de singanis y vinos, en Tarija, con inversión de 1.197.984 dólares.

Nuncio Apostólico asistirá en Coroico a actos de Semana Santa

Ha viajado a Coroico Monseñor José Laigueglia, Nuncio Apostólico de Su Santidad Paulo VI, invitado por las Madres Ostercienses y los Padres Franciscanos de la Prelatura de Coroico.

Monseñor Laigueglia presidirá todas las ceremonias religiosas que se cumplirán en esa localidad con motivo de la Semana Santa.

El Nuncio del Santo Padre aprovechará su estancia en Coroico para visitar todas las parroquias y pueblos comprendidos en la jurisdicción eclesiástica de esa Prelatura.

Instituto de Integración iniciará actividades el próximo semestre

El Instituto Internacional de Integración iniciará sus actividades en forma completa el segundo semestre del presente año, informó ayer su Director Dr. Rómulo Chumacero, cuando se refería a las conclusiones de la II Reunión de la Junta Directiva de ese organismo.

Dijo que actualmente el Instituto tiene limitadas sus actividades, pero que para la fecha indicada funcionarán los departamentos de Investigación, Académico y de Extensión. Anotó que principalmente será el último departamento el que tenga mayor actividad con la realización de numerosos cursillos de preparación de profesionales en diversos campos, quienes a su vez tendrán a su cargo la conducción del Instituto.

Informó luego que la segunda junta directiva del I.I.I., se reunió entre los días 9 y 11 de abril en La Paz, sede del organismo del Convenio "Andrés Bello".

Chumacero informó que luego de amplias deliberaciones, la junta llegó a varios acuerdos que pueden resumirse en los siguientes puntos:

1) Expresó su reconocimiento al Director y expertos que realizaron el informe. 2) Dispuso elevar el informe evaluado a conocimiento de los Jefes de Planeamiento de la VI Reunión de Ministros de Educación, entendiendo que el grupo de expertos había cumplido con las resoluciones del evento anterior. Se hicieron, afirmó, algunas observaciones que deben ser introducidas al informe, las mismas que no afectan su contenido general.

Durante la reunión se decidió coordinar las actividades del Instituto y la Escuela Empresarial Andina, de tal manera que este organismo deberá acreditar un representante a la Junta Directiva del Instituto.

Dijo que se aprobaron los documentos de balance del Instituto de la gestión de 1975, debiendo asimismo, recabarse la certificación de parte de la Contraloría General de la República de Bolivia. Se designó también como Presidente de la Junta al representante de Colombia, Dr. Jaime Uribe Urdinola y como Vicepresidente al de Chile, Prof. Camilo Cobo, hasta la próxima reunión ordinaria de 1977.

La junta -dijo Chumacero- reconoció el valioso apoyo otorgado por el Gobierno de Bolivia, para la creación y funcionamiento del Instituto Internacional de Integración del Convenio "Andrés Bello", que interpreta como prueba de una clara vocación integracionista y espíritu de solidaridad para con la Subregión Andina.

Finalmente, el Director del I.I.I informó que la junta solicitó a los Ministros de Educación apoyo para la demanda de asistencia técnica que será dirigida al programa de Naciones Unidas para el Desarrollo por el Instituto Internacional de Integración.

Julio Loayza Irahola es el nuevo Director General de Educación

El Prof. Julio Loayza Irahola, ha sido designado como nuevo Director General de Educación, ante la renuncia que presentara en días pasados el Prof. Jaime Bravo Burgoa.

Loayza Irahola, ocupará esas funciones por segunda vez. La primera fue entre 1971-1974, cuando lo reemplazó precisamente Bravo Burgoa.

Hasta la fecha Loayza ocupaba la Dirección del Instituto Superior de Educación, cargo que deja para asumir la Dirección General a pedido expreso del Ministro de Educación.

Tarijeños participaron en "desfile nacionalista" de apoyo al gobierno

TARIJA, 14 (POR DONALD ARIA).- ENVIADO ESPE- AL).- El pueblo de Tarija, ñó una concentración hoy apoyo al Presidente Hugo ante Suárez y al Gobierno de Fuerzas Armadas.

El Primer Mandatario ticipó en la marcha, compañado de su esposa, los ministros de Trabajo, Energía e Hidrocarburos, Finanzas y Transportes, estuvieron mbién entre los visitantes, los Prefectos y Alcaldes de la ayor parte del país, con excepción de los Alcaldes de La Paz, Oruro y Santa Cruz, igualmente ausentes el Presidente alterno del Comando Conjunto de las Fuerzas Armadas,del Comandante de la Fuerza Aérea, y Mario Roldán Anaya, encabezando el Consejo Nacional de Educación Superior.

El desfile se inició a Hs. 16 y concluyó a Hs. 18. Participaron instituciones cívicas, culturales, laborales y campesinas. En la concentración participaron cerca a veinte mil personas.

Lenka Castrillo, de la Federación de Campesinos; Gerardo Ressé, en representación de la juventud tarijeña, Guillermo Bluske, presidente del Comité Cívico de Tarija, pronunciaron discursos. Manifestaron su apoyo al gobierno de las Fuerzas Armadas. Coincidieron, asimismo, en destacar su solidaridad con la búsqueda de una solución al problema de la mediterraneidad del país.

El Presidente de la República, en su discurso dijo que las Fuerzas Armadas cumplen como gobernantes una representación institucional, afirmó, que "es un gobierno del pueblo porque ejercita una democracia real y no formal.", y mantiene permanente contacto con las demas sectores nacionales. Dijo que esa es la razón por la que él visita con frecuencia distritos del país.

Manifestó que no se referirfa a lo que se hizo o se hará por Tarija. Anunció que mañana conocerá el pueblo las obras que ejecuta el Gobierno en beneficio de este Departamento.

"La gente concentrada en esta plaza -dijo- ha venido a definirse una vez más por el nacionalismo, nacionalismo que busca el desarrollo, porque es también integración, desde el momento en que aglutina a todos los sectores mineros, fabriles, amas de casa, civiles, militares y en general a todo el pueblo"

Dedicó la parte central de su discurso a definir el nacionalismo, dijo "es unidad, es trabajo y es desarrollo social y económico para beneficiar a todo el pueblo". "Este apoyo al nacionalismo -expresó- no sólo me enorgullece a mí, sino a todo el pueblo, porque de la unión nacional surgirá una nación progresista". Afirmó también que "todo cuanto se está haciendo y que no se logró en pasados gobiernos, ahora es posible gracias a la estabilidad y a la unión del pueblo"

En la parte final de su discurso, el Presidente aseguró que "el Gobierno de las Fuerzas Armadas no asumió al poder para servirse sino para servir a su pueblo del que es parte viva".

Nuevo Administrador Nacional en Aduana

El Director General de Aduanas, Cnl. Hugo Toro, designó a Eduardo Rojas López como nuevo Administrador Nacional del organismo aduanero.

Rojas reemplaza en esas funciones a Edgar Rocabado que desempeñó el cargo del Cnl. Hernán Castro Villazón en la jefatura nacional de Aduanas, presentó renuncia a sus funciones.

El nuevo Administrador Nacional venía desempeñando funciones de Inspector Nacional.

El Director, Cnl. Toro dedicó su trabajo hasta ahora a recibir informes de sus inmediatos colaboradores. Ofreció conversar con la prensa el próximo lunes.

anunicado

No existe falsificación en el Ministerio de Finanzas

El delito fue cometido en la Contraloría

El Ministerio de Finanzas, mediante un comunicado oficial difundido ayer por su Departamento de Relaciones Públicas, informa que no se ha producido ninguna falsificación de documentos en las reparaciones de esa secretaría de Estado.

El comunicado dice textualmente: "En un periódico matutino de la ciudad de La Paz, se publica una noticia sobre supuesto descubrimiento de un delito de falsificación de documentos, cuando si hubiera sido cometido en las oficinas del Ministerio de Finanzas".

Agrega: "de acuerdo a la comunicación oficial, emitida por la Contraloría General de la República, se aclara que la falsificación mencionada se ha producido en dependencias de esa institución, en el departamento que emite la certificación de los años de servicio de los empleados de la Administración pública y el Ministerio en general".

Finalmente, el comunicado dice que "se reitera por lo tanto que ningún funcionario del Ministerio de Finanzas se encuentra comprometido en la falsificación anteriormente mencionada".

Sobre el particular, las autoridades del Ministerio de Finanzas indicaron que ese despacho nada tiene que ver con la Contraloría General de la República que es una institución totalmente independiente y que el Ministerio no tiene ninguna base de tuición sobre la misma.

Informaciones oficiales recibidas en la Contraloría de la República dan cuenta que se efectuó falsificación y alteración de documentos, implantación de firmas, para la falsificación de años de servicio del magisterio nacional y por ese trabajo o delito se cobraban variadas sumas de dinero a los interesados en los trámites, en el presente caso, los profesores.

Las autoridades no quisieron proporcionar mayores detalles, señalando que toda la investigación ha pasado a poder de la Dirección de Investigación Nacional para establecer las responsabilidades, descubrir a los autores y las personas damnificadas por los falsificadores.

Sin embargo, anunciaron que en las próximas horas se darán a conocer mayores detalles de los delitos cometidos por algunos funcionarios de la Contraloría General de la República.

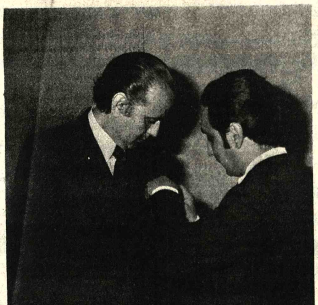

DISTINCION.- En mérito y reconocimiento del Gobierno " a la destacada labor cultural y de amistad realizada por el Agregado Cultural de la Embajada Argentina en Bolivia", Arturo Moyano, recibió el Cóndor de Los Andes en el grado de Gran Caballero. La distinción fue impuesta, durante un sencillo acto cumplido ayer, por el Subsecretario de la Cancillería de la República, Marcelo Ostria, quien en un discurso de circunstancia destacó la labor del diplomático que fue promovido por el Ministerio de Relaciones argentino despues de cinco años de labor en La Paz.

Curso sobre turismo realizarán en ISAP

Con el patrocinio del Instituto Superior de Administración Pública y el Instituto Boliviano de Turismo, el próximo 26 de abril se iniciará un seminario sobre técnicas de turismo.

De acuerdo a la información, el curso está destinado a capacitar en "modernas técnicas de turismo" y se buscará la forma de lograr un desarrollo armónico entre la infra y superestructura que demanda el creciente flujo de turistas extranjeros al país.

El plan de estudios del curso contempla las siguientes materias: técnicas de turismo, historia del arte, arqueología, folclore, etnografía, oratoria, administración, primeros auxilios, legislación, relaciones humanas, geografía e historia de Bolivia.

Uno de los requisitos para participar en el curso es que los postulantes deben hablar perfectamente, por lo menos, un idioma extranjero. La recepción de solicitudes para el curso fenece mañana 15 de abril.

Las clases estarán a cargo de profesionales del ISAP y del Instituto de Turismo.

Dirección Nacional de Juventudes DINAJU

La Dirección Nacional de Juventudes (DINAJU), a través de su Oficina Dirección Nacional de Extensión y Servicios, se complace en invitar a todos los jóvenes de ambos sexos de la ciudad de La Paz, a inscribirse en las siguientes especialidades:

CORO DE LA JUVENTUD

A) Edad de 15 a 20 años
b) Tener aptitudes para el canto.

CORO INFANTIL

a) Edad de 8 a 13 años
b) Tener aptitudes para el canto.

TEATRO JUVENIL

a) Edad de 14 a 20 años
b) Tener aptitudes teatrales y conocimientos de los idiomas nativos (aymara y quechua).

TEATRO INFANTIL

a) Edad de 5 a 13 años
b) Tener aptitudes para el teatro

Las inscripciones se recibirán en la Dirección Nacional de Juventudes, Oficina de Extensión y Servicios, a partir de la fecha y hasta el 30 del presente mes, en los horarios de 9 a 12 y de 14 a 18 - Calle Ayacucho Nº. 488.

DEPARTAMENTO DE RELACIONES PUBLICAS
DINAJU

Un curso nuevo para las necesidades de nuestro tiempo: "Marketing"

ILVEM le ofrece otra oportunidad, completar su formación y conocer en corto tiempo: la teoría "Marketing", la investigación del mercado, la política del producto y marketing en función de productos asociados, los precios y la demanda, la publicidad y la promoción, la organización para el mercado, canales de distribución, gerencia de ventas, marketing de productos industriales y servicios, marketing en el aspecto internacional, etc., etc.

Quienes han seguido nuestros cursos de Contabilidad podrán continuar alcanzando nuevos horizontes de formación con los que ofrecemos ahora. Prof. Lic. Fernando Gamio. Universidad de Cambridge, Inglaterra.

HORARIO: 19:30 a 21:30. Lunes y Jueves, las clases se inician el 27 de abril y tiene duración de dos meses. Informes e Inscripciones. Av. Camacho 1372, 5º Piso. Telf. 56749.

INSTITUTO DE LECTURA VELOZ, ESTUDIO Y MEMORIA.

ILVEM garantiza sus resultados

Automóvil Club Boliviano

Comunicamos a nuestros socios que por atención de la VIII asamblea nacional de la entidad y reparación de equipo, la estación de servicio de San Jorge permanecerá cerrada durante los días 15 al 18 de abril.

El Directorio

HANSA

LE OFRECE EL SURTIDO MAS GRANDE Y LA MAS ALTA CALIDAD EN:

refrigeradores eléctricos y a kerosene

congeladoras verticales y horizontales eléctricas y a kerosene

combinados de refrigeradores y congeladoras

*BLANCOS Y EN COLORES
*AL ALCANCE DE SU ECONOMIA
EN CADA TAMAÑO Y PARA CADA NECESIDAD

Electrolux BRASTEMP Consul

elija su plan de crédito o beneficiese con los importantes descuentos al contado

*Y NO SE OLVIDE NO SOLO LE VENDEMOS LO QUE UD. DESEA Y NECESITA SINO TAMBIEN LE GARANTIZAMOS SERVICIO PERMANENTE

HANSA Ltda.

La firma boliviana de su confianza con más de 65 años al servicio del país

Departamento Mercaderías Tel. 50878 Yanacocha Esq. Mercado

Sucursales: COCHABAMBA - ORURO - POTOSI - SANTA CRUZ - SUCRE - CAMIRI - TARIJA - TUPIZA - VILLAZON

Octavio Paz en la Academia Goncourt

PARIS, 14 (AP) - El escritor y diplomático mexicano Octavio Paz ha sido nombrado por unanimidad miembro correspondiente extranjero de la Academia Goncourt de Francia.

La Academia nombró para el otro puesto de los dos que otorga a extranjeros, al novelista y dramaturgo soviético, Valentin Kataev, de 79 años de edad, amigo del finado Boris Pasternak.

La personalidad de Octavio Paz es muy conocida en Francia donde algunas de sus obras han sido traducidas al francés.

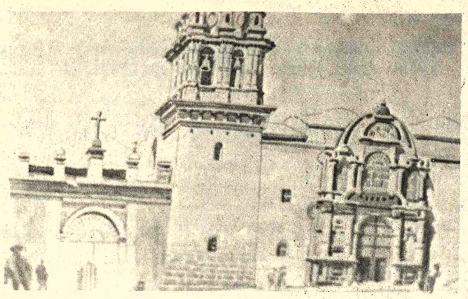

El pintor Gil Coimbra

Por: JUAN ORTEGA LEYTON

En la Casa Municipal de la Cultura se exhibe una muestra de merecido homenaje al desaparecido pintor Gil Coimbra. Exposición retrospectiva y documental del destacado pintor nacional, nos presenta en forma un poco limitada-debido a la dificultad de reunir una mayor cantidad- su voluminosa obra: paisaje, retrato, dibujo y composiciones.

Es de destacar la iniciativa de la Asocación de Mujeres Benianas por este acertado homenaje a uno de los pintores nacionales más importantes.

Gil Coimbra amó entrañablemente a su país, al escenario altiplánico, y a todo lo boliviano. Su obra, en particular, muestra escenas del ambiente campesino del Ande, para condición en un artista oriental que se inspiró en las fuentes telúricas de las altas mesetas andinas.

Conoci a Gil Coimbra por primera vez hace pocos años, cuando llegó a La Paz de Río de Janeiro. Me llamó la atención su carácter alegre y humorístico; ameno en la charla y siempre viváz en las respuestas, con ese espíritu picarezco del oriental, lleno de gracia y sinceridad. Después, Gil Coimbra se embarcó para siempre al Brasil. Muchas veces pensó regresar a su país, pero muchas veces también el destino le cerro las puertas. Se apagaron sus ojos sin ver por última vez las cumbres andinas que tanto amó.

En esta exposición, Gil Coimbra se revela como un auténtico artista; un temperamento alegre y costumbrista en su pintura, gusta de un realismo expresivo, empestándole a su obra un fuerte colorido, ceñido de un dibujo preciso, exhuberante en el manejo de la figura y el paisaje, su obra recoge panoramas andinos.

PINTURA DE GIL COIMBRA OJOPI que forma parte de la exposición retrospectiva que presenta la Asociación de Mujeres Benianas en la Casa Municipal de Cultura; la muestra estará abierta al público hasta el sábado del mes en curso.

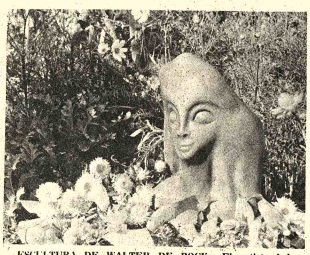

ESCULTURA DE WALTER DE BOCK.- El artista belga presentará a partir del martes próximo una serie de cincuenta piezas en el Museo Nacional de Arte. Esta muestra estará abierta hasta el 2 de mayo.

ARTHUR RUBINSTEIN aparece al lado de un busto suyo en el Carnegie Hall de Nueva York, y recibe un ramo de rosas después de un concierto. El famoso pianista de origen polaco cumplirá próximamente 90 años.

Grabadores bolivianos en la Bienal de Puerto Rico

Quince grabadores bolivianos participarán en la Cuarta Bienal Latinoamericana, que se realizará en San Juan de Puerto Rico del 28 de mayo al 30 de agosto del presente año.

En la Bienal mencionada intervienen exponentes latinoamericanos del grabado, litografía, xilografía y otras especialidades.

Bolivia este año estará representada por grabadores de La Paz, Santa Cruz, Oruro, Potosí y Cochabamba.

Según el informe recibido, los siguientes son los artistas que enviarán sus obras a la Bienal organizada por el Instituto de Cultura Puertorriqueña: Walter Solón Romero, Genaro Ibáñez, Gastón Ugalde, Hugo Rojas Lara, María Eugenia Olmos, Benedicto Aiza y Mario Velasco, de La Paz; Tito Kuramoto y Marcelo Callaú, de Santa Cruz; Alberto Medina Mendieta y Filby Torrelio San Martín, de Oruro; Hipólito Taboada, de Potosí; Flavio Ayala, de Cochabamba.

Además de los nombrados, figuran en la lista Pedro Portugal y Alfredo Domínguez, el primero residente en Francia, el segundo en Suiza. Es posible que otros artistas bolivianos envíen también sus trabajos a la Cuarta Bienal del Grabado Latinoamericano.

La mayoría de los grabadores de La Paz trabaja en el Taller de Grabado del Centro Brasileño; en cambio, los grabadores de las otras ciudades citadas investigan por su cuenta.

Artistas de prestigio internacional participaron en la Bienal de Puerto Rico; por ejemplo Rufino Tamayo, José Luis Cuevas y Graciela Rodo Boulanger obtuvieron importantes premios en la última versión de este concurso latinoamericano.

Artista boliviano expone sus pinturas en Honduras

Un joven pintor boliviano expone sus obras en Honduras con éxito, según el testimonio de la prensa del país hermano.

Se trata de René Luis Torricos Siles, nacido en Oruro en 1952. El joven artista estudió en la Escuela de Bellas Artes de la Universidad Mayor de San Andrés de La Paz; viajó luego a la Argentina para proseguir sus estudios. En 1972 mostró su obra en San Pablo, Brasil; en 1974 recorrió México y Guatemala; en 1975, Panamá, Costa Rica y Honduras.

Agrega el informe recibido que Torricos Siles, una vez cumplidos sus compromisos artísticos en Honduras, pasará a París, invitado por una institución cultural de Francia.

El "Tiempo" de Tegucigalpa expresa el propósito de la exposición que presenta el pintor boliviano en el Instituto Hondureño de Cultura Interamericana: "Emplea Torricos como técnica el expresionismo; la selección de colores la realiza en base a la observación y al sentimiento. La colección está inspirada y dedicada al pueblo campesino y al minero de su tierra, la legendaria Bolivia, como él la llama.

Actividad cultural en La Paz

DISCOTECA DE LA UMSA.- Hoy a horas 15 y 30 se difundirá "La Pasión según el Apóstol Juan" de Juan Sebastián Bach. Bajo la dirección de Karl Richter, esta versión ha sido lograda con la participación de la Orquesta Bach de Munich, la soprano Evelyn Lear, la contralto Hertha Topper, el tenor Ernst Haefliger, el barítono Hermann Prey, el bajo Kieth Engen, el organista Helmut Bilgram, coros y orquesta "Bach" de Munich.

GALERIA EMUSA.- Esculturas del desaparecido artista boliviano Emiliano Luján. (Av. Julio Nº 1607).

Canon
FELICITA
A DISTRIBUIDORA INTERNACIONAL LTDA.
Calculadoras
Máquinas fotográficas
Microfilmadoras
Fotocopiadoras
POR LA INAUGURACION
DE SU NUEVO LOCAL
EN COCHABAMBA
Canon
EN COCHABAMBA
DISTRIBUIDORA INTERNACIONAL LTDA
Jordán esq. Esteban Arce

Sociales

IONES

bajador del Japón y la se-
e Tsuda ofrecerán, el jue-
una recepción con motivo
ebrar el natalicio del
ador del Japón.

sonal de C.B.I. Compañía
ana de Ingeniería, se
en un cocktail en el
e de la Unión, en ocasión
ebrar su aniversario.

El Embajador de la Argentina y la señora de Zalazar ofrecerán el sábado una recepción para despedir al Embajador del Brasil y la señora de García Souza. Con el mismo motivo, invitará un coktail-buffet el próximo lunes la Secretaría de la Embajada del Brasil, señorita María Eduarda Pompeu.

***

El Embajador de Chile y la señora de Díaz ofrecerán el próximo jueves una recepción para despedir al Embajador en el Uruguay, señor Marcelo Ostria Trigo.

***

El señor Luis Salinas Estenssoro y señora ofrecerán el sábado un almuerzo en honor del señor Colin Thipps, miembro del Parlamento de Gran Bretaña, quien visita nuestra ciudad.

***

ASOCIACION DEL CUERPO CONSULAR

La Asociación del Cuerpo Consular ofrecerá un vino de honor pasada la conferencia del señor F.D. Lucas sobre el tema: Un viaje a Thailandia. La reunión tendrá lugar el miércoles 21, a horas 18, en la Casa de la Cultura.

***

SOCIEDAD FILARMONICA

La Sociedad Filarmónica invita el jueves a un acto de homenaje al señor Arturo Moyano, Agregado Cultural a la Embajada de la Argentina, que tendrá lugar el jueves próximo, a horas 18 y 30, en la Casa de la Cultura. Participarán en el acto instituciones culturales y educativas.

***

CEMA

La Asociación de Ex-alumnos de C.E.M.A. SS.CC. se reunirá el jueves, a horas 18 y 30, en la Secretaría del Colegio.

***

COMPROMISO

Con la visita de estilo, se ha formalizado el compromiso matrimonial de la señorita María Elizabeth Viscarra Valle con el señor Esteban Saravia Salvatierra.

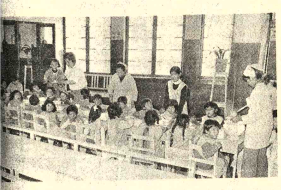

Las voluntarias del Centro Social del Apostolado ofrecieron
agasajo a los niños de la Casa Cuna, para celebrar el Día del
ño. En la foto, los pequeños durante la hora del té.

El Embajador del Brasil y la señora de García Souza ofrecieron una recepción con motivo de despedirse por su próximo viaje, concluida su misión diplomática en Bolivia. En la foto, los anfitriones departen con el Presidente de la República y la señora de Banzer y un grupo de invitados a la reunión.

Programa de....

(Viene de la pagina 4)

PAMPAJASI: (Cerca Ciudad del Niño).

PARROQUIA DEL "SEÑOR DE LA SENTENCIA"

PARROQUIA DEL "SEÑOR DE LA SENTENCIA"

JUEVES SANTO.- Horas 19 p.m.- Misa vespertina de la Cena del Señor con lavatorio de pies, adoración del Santísimo Sacramento en el Monumento.

VIERNES SANTO.- Horas 15 p.m.: Subida al calvario rezando el Vía Crucis, Horas 16.30 Celebración de la pasión del Señor. Horas 18 p.m. Procesión con el Santo Sepulcro.

SABADO SANTO Horas 23 p.m. Bendición del fuego, cirio Pascual y agua bautismal. Horas 24. Solemne misa de Resurrección del señor.

Los días jueves 15, Viernes 16 y Sábado 17 habrá Procesión de aurora a Hrs. 5 a.m. por las calles de Villa Armonía":

La Parroquia.

In Memoriam a María Cristina v. de Varela

Oh Dios, Señor de vivos y no de muertos!
Queremos orarte por ella,
que no está muerta, que no está dormida,
que simplemente, ha pasado a Ti,
como Cristo en Viernes Santo...
Estamos seguros Señor, de ésto,
porque tu diestra es excelsa
y porque sabemos que la muerte ha sido vencida.
Y por esto confiamos que la muerte
no es el fin de la vida ni del amor,
porque todo pasa menos el amor...
Te pedimos Señor Todopoderoso,
que el dolor de su muerte sea un dolor que dé vida
y que el dolor de su ausencia sea oración en tu presencia
para que juntos un día podamos cantar tu misericordia
y saciarnos de gozo en tu presencia.

Con el alma tus hijos
y nietos.

Fallecimiento

En la paz del Señor y confortado con los auxilios de la Santa Religión Católica, ha dejado de existir el que en vida fue

Joven GUIDO REYES RIOS
(Q.E.P.D.)

Isaac Reyes V., padre; Amalia Ríos M., madre; Marlene, Ronald (ausentes), José Edwin, Antonio, Isaac, María Luz Amalia, Marcelino, Jesús, Gloria, hermanos; los primos y demás parientes, ruegan a sus amistades, personas piadosas se dignen asistir a la traslación de los restos mortales del extinto al Camenterio General el día de mañana viernes 16 a Hrs. 11.00 a.m.
El cortejo fúnebre partirá de la avenida Perú Nº. 257 (Sede de los Jubilados Ferroviarios).
Servicios de Empresa VALDIVIA calle Graneros Esq. Figueroa 121. Tels. 25254-24290.

La familia de Bonadona Peña, ruega a sus parientes, amigos y personas piadosas, elevar una oración por el eterno descanso de la que en vida fue ejemplar y adorada madre:

Sra. Doña SUSANA PEÑA de BONADONA WILLIAMS

fallecida en la ciudad de Sucre el 15 de abril de 1967.

Paz en su tumba.

La Paz, 14 de abril de 1976

Concurso Nacional de Textos Escolares Populares para Ciencias Naturales.

SEGUNDO INTERMEDIO

Secretariado Nacional de la Comisión de Educación

A los concursantes

1.- Se les recuerda que el plazo para la presentación de sus trabajos, concluye IMPOSTERGABLEMENTE, el 7 de junio del año en curso.

2.- Se advierte a los interesados en el concurso que no se concederá ninguna prórroga por tratarse de un certamen nacional. Cualquier postergación constituiría un lamentable antecedente para los próximos.

3.- Para los concursantes del interior, se considerará válida la entrega de sus trabajos, en Oficina de Correos, hasta el 7 de junio. Debe constar claramente la fecha de entrega, haciéndose el envío por certificado, a la siguiente dirección:

"DEPARTAMENTO DE TEXTOS ESCOLARES DE LA CEE. Casilla 4349. La Paz''.

4.- Los concursantes radicados en la Ciudad de La Paz podrán entregar sus trabajos en las oficinas del Secretariado Nacional de la Comisión Episcopal de Educación, tercer piso del Arzobispado, situado en la calle Ballivián, hasta el 7 de junio.

5.- Los trabajos deben estar acompañados por una carta en sobre cerrado que indique claramente el nombre completo y la dirección del o de los concursantes.

6.- No es necesaria la ilustración amplia de los trabajos. Será suficiente indicar con claridad las ilustraciones que se deseen poner en el texto.

7.- Cualquier duda será aclarada prontamente, los concursantes pueden visitarnos o escribirnos.

La Paz, 15 de abril de 1976

DEPARTAMENTO DE TEXTOS ESCOLARES

RIKOTÉ

Todo el sabor de oriente directamente a su Taza

EL TE DE LA TRIPLE VENTAJA

Triple protección EN EL ENVASE PARA GUARDAR TODO EL AROMA Y SABOR DURANTE MAS TIEMPO

Triple rendimiento RINDE MAS TAZAS CON MENOS CANTIDAD

Triple empaque ENVASES DE 1/4, 1/2 y 1 LIBRA

AL COMPRAR TÉ EXIJA RIKOTÉ

PEDIDOS POR MAYOR: EPAYO Av. Mcal. Santa Cruz 1285 - Tel. 01708

IBERIA
Pone alas a sus sueños

EN IBERIA... SIEMPRE ALGO NUEVO

NUEVOS DESTINOS - Hemos abierto más rutas internacionales: A Budapest, a Varsovia, a Atenas, a Lagos, a Dakar, a Managua y la ruta Sao Paulo-Río-Asunción en DC-10.

RONDA IBERIA - Un servicio personal y exclusivo en los cielos y en la tierra, para vuelos transoceánicos.

NUEVOS JETS - Entre ellos 11 nuevos Boeing 727.

MUNDICOLOR - Programas de vacaciones para asegurar a nuestros amigos de todo el mundo que pueden disfrutar de estupendas vacaciones a precios muy razonables.

Esperamos tener muchas novedades más que contarles el próximo año.

IBERIA LINEAS AEREAS INTERNACIONALES DE ESPAÑA

Prefiera el transporte regular bajo garantía de IATA 188

Restaurant 85
SANTA CRUZ
(a sólo 85 pasos de la plaza principal)

Sindicato de Volantes a Yungas

Censo General

El Sindicato de Volantes a Yungas, comunica a sus afiliados tanto ASALARIADOS como PROPIETARIOS que habiéndose nombrado la Comisión Censora, a partir del día lunes 19 de los corrientes se efectuará el registro de socios que para cuyo fin deben presentar los siguientes requisitos en la Secretaría del Sindicato:

1.- Brevet de Chofer Profesional
2.- Carnet de socio sindicalizado
3.- Carnet de confederado
4.- Carnet de propiedad
5.- Dos fotografías.

El término vence el día viernes 30 del presente y los que no cumplan con este requisito SERAN EXCLUÍDOS DE LAS LISTAS Y REGISTROS de la institución, de acuerdo a disposiciones internas en vigencia.

La Paz, 14 de abril de 1976
LA COORDINACION
p. Guillermo Rodríguez J.
COORDINADOR LABORAL
Sindicato de Volantes a Yungas.

Amador Inda C.
COORDINADOR LABORAL
Sindicato de Volantes a Yungas.

Experimentos científicos se realizan en zona del Canal

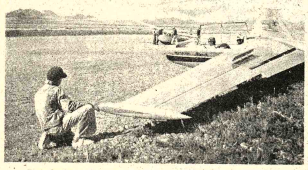

Para la Semana Santa,el Club de Planeadores estará operando los días viernes, sábado y domingo con un interesante programa, Los interesados pueden visitar la Pista de Laja a 7 km. camino a Tihuanaco,

PANAMA, 14 (IPS—PANAPRESS). La llamada Zona del Canal de Panamá está siendo ahora utilizada por científicos norteamericanos para sus experimentos atmosféricos, de acuerdo a un portavoz de la NASA (Administración Nacional de Aeronaútica y el Espacio de los EE.UU).

Según una información que publicó en primera plana el diario "Matutino", científicos estadounidenses estiman que una complicada reacción química podría reducir la cantidad de ozono en la atmósfera terrestre, lo que traería como consecuencia que las radiaciones ultravioletas del sol lleguen con mayor rápidez a la superficie de la Tierra.

Las pruebas, según el vocero de la NASA, que se realizan desde el viernes de la semana pasada en Ecuador y Perú, se prolongarán hasta el 6 de abril en Costa Rica.

Estas investigaciones originaron desde las instalaciones de la Fuerza Aérea de los EE.UU. acantonada en la llamada "Zona del Canal" de Panamá.

Los científicos norteamericanos alegan que estas pruebas son para enviar al espacio instrumentos, para medir y analizar la estratósfera, y así determinar el contenido de ciertos elementos químicos.

Banzer recibirá apoyo en Potosí

POTOSI, 14 (PRESENCIA) - El Presidente de la República, Gral. Hugo Banzer Suárez, recibirá apoyo a su gobierno en esta capital.

El apoyo potosino, posiblemente se realice a fin de mes y, en la oportunidad, el Jefe de Estado posesionará a un Comité Cívico.

TELEX - ILVEM

Por qué un curso de Telex?

.Porque las necesidades crecientes de nuestro desarrollo así lo requieren y porque el Instituto de Lectura Veloz, Estudio y Memoria (ILVEM) le ofrece la única oportunidad para ser telexista diplomado a corto plazo y bajo el sistema de la enseñanza individualizada. 350 equipos instalados en La Paz requieren de personal calificado e ILVEM le ofrece la oportunidad. Supere sus conocimientos e incrementará sus ingresos. Próximos cursos se inician el 22 y 23 de abril en horarios convenientes. Informes: Av. Camacho 1372, 5º Piso, Telf. 56749.

COBEE

Cía. Boliviana de Energía Eléctrica S.A. Subsidiaria Power Co.

Para mejorar el servicio que le presto, debo efectuar los siguientes CORTES DE ENERGIA:

Zona: CENTRAL Día JUEVES 15 de Hrs. 12.00 a 13.00 afectando a: EDIFICIO LAZARTE, FABRICA MILITAR DE CUEROS COFADENA, EDIFICIO PRUDENCIO, RESTAURANT O.K. y adyacentes.

Zona: CENTRAL Día JUEVES 15 de Hrs. 13.00 a 15.00 afectando a la calle APOLINAR JAEN

CONSTANCIO agradece su comprensión y cooperación.

EE.UU. se arrogan derecho que negaron a países andinos, extender mar a 200 millas

WASHINGTON, 14 (AFP).- Los Estados Unidos se arrogan ahora el derecho que negaron durante mucho tiempo a varios países andinos: extender su mar litoral a 200 millas.

El congreso agregó que ha llegado la hora de proteger a los pescadores norteamericanos de la activa competencia que le hacen las flotas de altura soviética y japonesa, entre otras.

Pero no se trata sólo de pescar, sino también de facilitar la explotación por empresas privadas de las riquezas mineras de los fondos marinos.

No sorprendió, pues, que el Senado y la Cámara representantes aprobase amplia mayoría, los días de marzo un proyecto de le que se extiende de 12 millas el límite de las aguas pesca a partir de marzo de

El texto, cuyo visto del Presidente Gerald Fo da por descontado, constitu realidad una solución recambio para el caso de que se llegue a un acuerdo conferencia de las Nac Unidas sobre el derecho mar, reunida actualmente Nueva York.

La medida adoptada pa parlamentarios es sencilla impedirá a las flotillas tranjeras pescar a menos de millas de las costas, pero obligará a pedir autorizació gobierno norteamericano.

Así se controlará mejor actividad en la zona de millas, con vistas a prese las especies en vías de facción, como ocurre con el deto.

En lo que respecta explotación de las riqu mineras de los océano secretario estadounidense interior, Thomas Leg recordó que varias empr norteamericanas están puestas a lanzarse a la mi submarina y que contará apoyo de su departamento.

"Los minerales del oc nos interesan tanto o más las minas de carbón de Apalaches o las minas de del sudoeste", dijo hace po un discurso que pronunció universidad de Dakoa del

Klepper no ocultó que departamento del Inter responsable de la indus minera norteamericana comparte el punto de vista países en vías de desarrollo quieren someter "los dere adquiridos" por Estados Un y los otros países dustrializados "a la discre de una autoridad internacio según afirmó.

Los nódulos que yacen fondo de los mares en tidades considerables billón y medio de tone solamente en el Océano Pa fico, según ciertos exper son ricos en metales co manganeso, cobalto, níquel cobre.

Los Estados Unidos son po bres en los citados tres primeros metales. No tienen manganeso ni cobalto en ducción de níquel (alrededor das al año) cubre menos de por ciento de su consumo anual.

En cuanto al cobre, este es ciertamente el mayor ductor mundial con millón y dio de toneladas el año pasado pero consume aún más y que importar unas toneladas por año, salvo en en que la recesión reduj necesidades.

Corporación Boliviana de Fomento y Seguro Social de CBF

TERCERA INVITACION

Por Resolución de la H. Junta de Almonedas de Corporación Boliviana de Fomento y Seguro Social de C.B.F., se invita a todas las personas interesadas en vender lotes de terreno, presentar sus ofertas de acuerdo a las siguientes bases:

Extensión: 800 a 1000 mts.2.

Ubicación: Preferentemente zona central y/o cerca del casco viejo de la ciudad.

Condición: Señalar forma de pago, plazo de entrega, situación jurídica, precio.

Forma: En sobre cerrado, sellado y lacrado con el rótulo de "Oferta de Terreno" adjuntando plano de ubicación.

Entrega: Las ofertas deben ser entregadas hasta horas 18 del día miércoles 21 en la Secretaría General del Seguro Social de C.B.F. Av. 20 de Octubre 1959.

Objeto: Por tratarse de un inmueble destinado a la construcción de un edificio de oficinas los interesados deben recojer un pliego de especificaciones del Seguro Social de C.B.F.

La Paz, abril de 1976.

GERENCIA GENERAL CBF — DIRECCION EJECUTIVA SEGURO SOCIAL CBF

La Empresa Nacional de Ferrocarriles

Requiere los servicios de:

ECONOMISTAS o INGENIEROS

con título profesional y especialización en:

- Planificación
- Evaluación de proyectos
- Costos y tarifas de transportes

Con preferencia tener conocimiento del idioma inglés.

Se proporcionará información complementaria en la Dirección de la Unidad de Planeamiento de la Gerencia de Rehabilitación e Inversiones de la ENFE.

Los interesados deberán presentar sus solicitudes hasta el día 28 del presente mes en las oficinas de Relaciones Públicas y Prensa de la ENFE. (Estación Central 2do. piso).

La Paz, 14 de Abril de 1976

RELACIONES PUBLICAS "ENFE"

Estudie para Chofer Profesional

El curso comienza el 10 DE MAYO
Inscripciones abiert
Academia Indianápo
Av Mariscal Santa C 999 esquina Yanacoch

Verdaderos

LOS HOMBRES NOS PREFIEREN

Los hombres que saben valorar el beneficio de la DURABILIDAD y la resistencia en una llanta para su camión, colectivo o micro, prefieren las:

LLANTAS Firestone
"LAS DURABLES"

CONSULTE CREDITOS

Macdonald & Co. (Bolivia S.A.)
Plaza del Periodista 1402
SUCURSALES EN: Oruro ~ Cochabamba ~ Santa Cruz ~ Sucre ~ Tarija ~ Potosi

¡VUELVE...!!!
¡EL FILM QUE CAUTIVO A TODOS LOS PUBLICOS!
"el Violinista en el Tejado"
Un canto a la Vida... Un canto al Amor y a las tradiciones de un Pueblo...!
TOPOL
Norma Crane - Leonard Frey

HORARIO ESPECIAL
Sólo DOS FUNCIONES DIARIAS
Matinee Hs. 15.30
Tanda Hs. 19.30
MAÑANA
TECHNICOLOR
Cine 6 de AGOSTO
Todo público

Yacimientos Petrolíferos Fiscales Bolivianos

Provisión de materiales

Se invita a las firmas interesadas en la provisión de materiales, apersonarse a nuestra División de Adquisiciones 4to. piso, edificio central, calle Bueno s/n. a retirar los pliegos de especificaciones correspondientes a nuestros pedidos detallados a continuación los días 19 y 20 de abril 1976.

GCM-39-76	REPUESTOS PARA BOMBAS DE GAS LICUADO
GCM-44-76	AROS PARA BASE DE GARRAFAS
GCM-59-76	MANGUERAS PARA CISTERNAS
GCM-60-76	MANGUERAS PARA GAS LICUADO
GCM-61-76	REPUESTOS PARA SURTIDORES
GCM-62-76	REPUESTOS PARA SURTIDORES
GCM-63-76	MANGUERAS PARA SURTIDORES
GCM-76-76	ELECTRODOS PARA ARCO
GCM-89-76	SURTIDORES
GCM-90-76	SURTIDORES
GID-DO-605-76	REPUESTOS PARA MOTOR DETROIT
GID-DO-602-76	REPUESTOS PARA CALDEROS KEWANEE
COMPRA LOCAL	
GCM-10-76	CORDON ELECTRICO
GCM-11-76	PINTURA
GCM-20-76	PERNOS
GCM-21-76	MALLA OLIMPICA
GCM-22-76	ALAMBRE GALVANIZADO
GCM-23-76	CABLE MANILA
SGN-540-262	AMONIACO

La Paz, 14 de abril 1976.
DIVISION DE ADQUISICIONES

Banco Minero de Bolivia
cto a Felipe Kalaf, Floriano Pacheco y Ramulfo Pérez Loza

Fredy Abastoflor ez Segundo de Parti- vil de la Capital, etc.- resente edicto, cita, ifica y emplaza a los : FELIPE KALAF, NO PACHECO y O PEREZ LOZA, ios de la empresa Brasil", para que por ediante apoderado defensa dentro del ecutivo seguido por ero de Bolivia contra dos anteriormente os de la empresa Brasil, y para cuyo se transcribe lo — Memorial de fojas Juez de Partido de lo Civil.--- Demanda .— Otrosies.— Néstor L. por el Banco Minero a, Entidad del Estado, al poder adjunto, ante eraciones de su autori- el debido respeto, dome, digo.— En base N° 448/61 por $b. hoy $b. 5.430.20) y le- ambio, debidamente por $b. 10.000.000 10.000), iniciamos ejecutiva contra la SA MINERA "BRASIL" ULFO PEREZ LOZA, KALAF, FLORIANO O, LUIS T. MURILLO ante solidario ELOY UREZ, demandando de la suma liquida y de $b. 26.620,82, bajo de abonar justos y legi- gos si los hubieren.- Por ente, de conformidad a 427 y 428 del Pdto. Civil, a Ud. se sirva dictar solvendo y embargo bo a la Empresa Minera de Ramulfo Pérez Felipe Kalaf, Floriano s, Luis T. Murillo y Eloy den y paguen al Banco de Bolivia, el capital ado, intereses de- os, costas y gastos del ener término de tercero y ajo apercibimiento de - Otrosí 1°.- Se oficie a los de la ciudad a objeto de retengan los fondos o es que por cualesquier go tuvieren los deman- y sea hasta cubrir el total de la ejecución, más eses y costas del juicio.- sta $b. Se proceda a la ano- ón preventiva de la anda y auto de solvendo en ficia de Derechos Reales, nelo y Teléfonos Automá- y sea con la respectiva rega de los testimonios de ley contengan los recaudos esarios.- Otrosí 3o.- A los ectos del art. 432 del Código ercantil solicito se notifique al dor de la letra de cambio Sr. J. Murillo con la protesta o Letra y su emplazamiento Juzgado a objeto de que onozca la firma y rúbrica del dor de la citada letra de bio adjunta a esta anda, bajo conminatoria de .- Otrosí 4o.- Para la ución del mandamiento de bargo pido se faccione orden rvido encomendando su limiento a la autoridad no ada de Santiago de a de la provincia Pacajes e Departamento.- Otrosí omicilio: Comercio esq. - La Paz, 30 de diciembre 5.- Firmado.- Francisco ez Saavedra.- Abogado.- el interesado.- AUTO DE : 17 a 18 Vta.- Sello del o 2do. de Partido en lo - A, 6 de enero de 1976.— : La competencia del ab. la personería del

Movimiento obrero español iniciará hoy Congreso de la Unión de Trabajadores

MADRID, 14 (AFP).- El movimiento obrero español entrará el jueves próximo en una decisiva etapa al celebrarse el Congreso de la Unión General de Trabajadores (UGT), se indicó hoy aquí.

La UGT, clandestina desde la guerra civil Española, es actualmente tolerada por las autoridades.

El Congreso deberá decidir si el sindicato debe ser plenamente independiente de todo partido político o si deberá mantener en cambio su vinculación ideológica y estructural con el Partido Socialista Obrero Español, (PSOE), del que en cierto modo depende.

Las corrientes antagónicas están preparadas para enfrentarse y se considera probable que surjan nuevas diferencias de principio según sea el resultado de la votación.

El ala izquierda del partido, encabezada por Francisco Bustelo (uno de los hombres que más influyeron en el entendimiento socialista comunista, en coordinación democrática) es partidaria de la total autonomía de la UGT, apoyada en sindicalistas de larga tradición como el abogado Pablo Castellano.

El ala más moderada, cuyo jefe de fila es el abogado Enrique Mugica, sostiene que esta independencia no es posible.

Para este sector sin la armadura ideológica del PSOE, la UGT se vería pronto infiltrada por toda clase de tendencias extrañas y terminaría por ser absorbida por otro partido o por fraccionarse.

Algunos observadores señalan que si bien este argumento es válido también lo es el hecho de que sin la UGT el PSOE perdería un arma preciosa para la captación de masas.

Ambas fracciones jugarán con importantes bases para intentar convencer a los delegados provinciales congresistas de que sus tesis son las buenas.

El sector de izquierda indicíria en el ofrecimiento del otro grupo sindical clandestino de carácter socialista, la Unión Sindical Obrera (USO), en excelentes relaciones con la Federación de Trabajadores de la Industria del Metal FITIM, para llegar a una fusión en caso de autonomía plena de la UGT. El uso es particularmente fuerte en Navarra, Guipuzcoa, Barcelona y Madrid.

Para el ala moderada, no hay en ello gran negocio. Preferirían mantener la vinculación con el PSOE por motivos tanto tácticos como estratégicos. Al mismo tiempo, circulan rumores de eventuales ofrecimientos y sondeos hechos por la Organización Sindical (O.S. oficial).

Patricia Hearst se halla internada en un hospital

REDWOOD CITY, CALIFORNIA, 14 (AP). Patricia Hearst sufre dolores pero esta de "buen ánimo", se informó hoy. La heredera de 22 años está en el hospital con un tubo injertado en el pecho para ayudar a un pulmón contraído, según dijo el cirujano Jeffrey Weisberg que la operó anoche.

"Estuvo serena y mantuvo la situación bajo control" durante la operación, dijo el médico.

Weisberg informó que Patricia Hearst había ingerido algo de comida sólida hoy que "estaba de buen ánimo a pesar del dolor". Al igual que otro paciente en las mismas condiciones el médico dijo que probablemente Patricia temía que fuera a morir.

"Cuando pasa algo tan ca- tastrófico, la premonición del enfermo tiende a ser de muerte", dijo el cirujano a periodistas fuera del hospital.

Agregó que guardias de seguridad habían custodiado la sala de emergencia del hospital mientras él realizaba la pequeña incisión para injertar un **tubo en el pulmón de Patricia que le permitiera expandirse".**

HI-FI PHILIPS
MUSICA PARA ENTENDIDOS

COMPRE ESTA LINEA Y AHORRE Sb. 1390

VOX 76

PHILIPS
PARA REGALAR Y REGALARSE

Llegaron:

ONGRIO FRESCO	Klo. $bs. 38.oo
OCOS	Doc. $bs. 35.oo
HOROS	Doc. $b. 18.oo
RIZOS	c/u. $bs. 30.oo
LMEJAS	Doc. $bs. 30.oo

PESCADERIA MENDOZA" Sagárnaga N°. 139.

OBRAJES.- Av. Siles N°. 5634.

COBEE

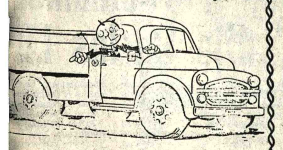

e las siguientes características:

Marca	Vehiculo	Año
INTERNATIONAL	CAMIONETA	65
INTERNATIONAL	DOBLE CABINA	66
INTERNATIONAL	CAMIONETA	59
INTERNATIONAL	CAMIONETA	59
INTERNATIONAL	CAMIONETA	64
INTERNATIONAL	CAMIONETA	64
WILLYS	CAMIONETA	64
INTERNATIONAL	DOBLE CABINA	66
INTERNATIONAL	CAMIONETA	66
INTERNATIONAL	CAMIONETA	65
INTERNATIONAL	CAMIONETA	64

starán a la vista de los interesados en nuestros lmacenes de El Alto de La Paz todos los días hábiles de rs.: 08:00 a 12:00 y de 13:30 a 18:00 en la calle Suipacha q. Apolo.

as ofertas deberán presentarse por escrito en nuestras ficinas de Plaza Venezuela o casilla N° 358 La Paz dirigi- as a Gerencia Divisional La Paz, incluyendo Depósito ancario a la orden de Compañía Boliviana de Energía léctrica S.A. Correspondiente al 10% del valor de la ferta hasta el día lunes 26 de abril a horas 18:00. as ofertas pueden ser por unidad, por varias unidades o or el total de ellas.

Todos los vehiculos estan en perfecto estado de funcionamiento y tienen llanta de auxilio completa. La Compañía se reserva el derecho de aceptar o rechazar las ofertas.

La Paz, 14 de abril 1976

PRESENCIA Deportes

La Paz, Bolivia, jueves 15 de abril de 1976

Bolívar cerró su campaña, con su tercer triunfo en la Copa

Liga Deportiva fue un adversario de riesgo

GOL DE ARAGONES.- El segundo Bolívar. El cabezazo ya no puede ser contenido por Leyes que se tiró en vano. Tapia observa, y es el segundo tanto de Bolívar a los 7 minutos del segundo tiempo.

Bolívar cerró su participación en la Copa Libertadores de América, superando muy difícilmente a Liga Deportiva Universitaria por 3 a 2. El conjunto de Quito fue un adversario de más peso que Cuenca, para el representativo de Bolívar, y en consecuencia a éste le costó más trabajo doblegarlo, como que el gol de la victoria recién llegó a los 39 minutos de la etapa final, con un cabezazo de Solórzano tras un corner.

Bolívar cometió el error de jugar sin profundidad en la primera etapa, pese a que ya a los tres minutos Lird abrió el marcador con un disparo de larga trayectoria que batió a Leyes. Se tomó demasiada confianza el plantel de los bolivaristas y comenzó a dejarse estar, con el gol de ventaja. Dominó sí, el medio campo, pero sin crear muchas situaciones favorables. Salvo dos o tres entradas, Leyes no tuvo mayor apremio en esa primera fracción. Como ha venido ocurriendo en los últimos partidos, Bolívar se recuperó totalmente en la fase de complemento y así pudo alcanzar el triunfo.

Liga Deportiva había empatado a los 42 del primer tiempo con un disparo de media distancia de Tapia, que sorprendió a Jiménez.

Y tras el segundo gol de Bolívar, logrado por Aragonés a los 7 del segundo tiempo, Liga volvió a empatar a los 9 por intermedio de Polo Carrera, que marcó un golazo, con un impresionante disparo alto que venció la resistencia de Jiménez, y entonces el encuentro volvió a adquirir interés y a ponerse emotivo. Esta fue la mejor parte del partido de ayer en Tembladerani, por la porfía entre un equipo que se defendía, Liga Deportiva Universitaria, y otro que atacaba insistentemente, Bolívar, en procura de llegar a la victoria, cosa que recién se concretó a los 39 con el referido gol de Solórzano, volcado al ataque y aprovechando un corner.

El error de Liga Deportiva fue exagerar el juego defensivo en la parte final, especulando con el empate que ya veía a concretarse. Dejó el medio campo totalmente libre y Bolívar se volcó íntegramente para buscar el triunfo, cosa que finalmente logró.

Si Liga Deportiva Universitaria hubiera intentado un fútbol de mayor aporte ofensivo y tal vez ocupando más el medio campo, el trabajo de los celestes se habría visto dificultado.

Liga Deportiva se mostró muy "timorato" y sólo buscó el empate y bajó a toda su gente a defender, teniendo delanteros que pudieron haber trabajado bien en función ofensiva, como se demostró en la primera parte.

Bolívar ofreció cierta discontinuidad en su producción, por lo hecho en una y otra etapa, pero sacó a flote un resultado que le da la tercera victoria en calidad de local, sumando seis puntos.

Lird se constituyó en el mejor valor del plantel local, mientras que Tapia fue el más destacado del plantel visitante.

La actuación del juez peruano Enrique Labó, tuvo errores, pero en general dirigió sin mayores problemas. El juego en determinados momentos se tornó áspero, pero finalmente el partido salió a flote.

Síntesis de la jornada

Estadio "Libertador Simón Bolívar". Miércoles 14 de abril 1976. Copa Libertadores de América, Grupo número dos.

BOLIVAR	3
LIGA DEPORTIVA UNIVERSITARIA	2

Arbitro: Enrique Labó, del Perú.

Jueces de Línea: Agomar Martins del Brasil y Sergio Hormazábal de Chile.

Veedor: José Salom, Presidente de la Federación Peruana de Fútbol.

Bolívar (3).- Jiménez; Vaca, Solórzano, Troncone y Baldivieso; Aragonés, Lird y Góngora; Morales, Mezza y Lugo.

Liga Deportiva Universitaria (2).- Leyes; Moreno, De Carlos, Villena y Tobar; Zubia, Tapia y Aguirre; Gómez, Carrera y Scalise. Alternó Hernán Vaca.

GOLES.- Carlos Lird 3', Tapia 42' del primer tiempo. Aragonés 7', Polo Carrera 9' y Solórzano 39' de la etapa complementaria.

EXPULSADOS.- Aguirre de Liga Deportiva Universitaria por juego brusco.

MEJORES VALORES: Lird y Tapia

ACTUACION DEL JUEZ: Regular

CALIFICACION DEL PARTIDO: 5, Bueno.

Recién el 21 se reune CSF

El próximo miércoles se reunirá recién en Buenos Aires el Comité Ejecutivo de la Confederación Sudamericana de Fútbol para considerar el reclamo de la Federación Boliviana de Fútbol sobre el impasse surgido el domingo pasado en Santa Cruz en el cotejo, Guabirá-Liga Deportiva Universitaria.

La información la proporcionó el Presidente de la Federación Peruana, José Salom, quién ofició de "veedor". El Comité Ejecutivo está integrado por el peruano Teófilo Salinas; el uruguayo Rocca, y el argentino Zucotti.

En dicha oportunidad, recién se conocerá oficialmente la determinación de la CSF sobre el reclamo boliviano.

Directiva de la natación

El titular de la Secretaría General de Deportes de la Presidencia de la República, Guillermo Bulacia Salek, posesionó ayer a la nueva directiva de la Federación Boliviana de Natación presidida por Arturo Crespo.

El directorio fue elegido en el congreso nacional extraordinario realizado en esta ciudad en las últimas horas en forma paralela al campeonato nacional de la mencionada especialidad.

El directorio está complementado por las siguientes personas: Vicepresidente, Alfredo Camacho; segundo vicepresidente, Roberto Camargo; secretario general, Alfredo Rivera; secretario de hacienda, Humberto Arce.

El Comité Técnico estará conformado por: Elías Rodríguez, Martín Coriza, Daniel Larrea, Angel Aldana, Gaby Cardona y Juan Carlos Herrera.

La SGD, mediante Resolución designó ayer al ciudadano Fernando Loayza Ayala, como el nuevo Director del Instituto Departamental de Deportes del Beni. El Prefecto del Beni será encargado de ministrar la posesión respectiva.

EL TRIUNFO.- Secuencia completa del tanto de la victoria para los de Tembladerani. Solórzano se va a la tribuna para festejar. En la tercera, ya está subido al alambrado junto a Troncone y Góngora. Y finalmente, abrazos de los bolivaristas en el suelo.

Ecuatorianos definirán su clasificación

Triunfo de Cuenca eliminó posibilidades de Bolívar

SANTA CRUZ, ABRIL 14 (Especial).- Deportivo Cuenca, sub campeón ecuatoriano de fútbol sepultó esta noche toda posible esperanza de clasificación de su similar nacional, Bolívar, al derrotar por 2 goles a 0 al campeón Guabirá.

De acuerdo al resultado Deportivo Cuenca y Liga Deportiva Universitaria empatan las posiciones con 8 puntos y dentro de 72 horas deberán jugar un partido de desempate en Guayaquil para determinar al equipo que pasará a la siguiente fase de la copa "Libertadores de América".

Los cuatro equipos animaron la rueda eliminatoria correspondiente al Grupo Dos. Concluidos todos los partidos la tabla final de posiciones es la siguiente: 1º.- Liga Deportiva Universitaria, 8 puntos. Comparte el mismo puesto Deportivo Cuenca con igual número de puntos. 3º.- Bolívar, 6 unidades. Cierra el lote, Guabirá con 2 puntos. Todos los equipos jugaron seis encuentros.

EL PARTIDO

Guabirá, como local, comenzó jugando mejor llegando a dominar el campo adversario pero sin mayor efectividad en su vanguardia que perdió buenas ocasiones para vencer la valla defendida por Aguirre. Jiménez y Quevedo se constituyeron en los más peligrosos del campeón nacional. Cuenca, en los primeros 45 minutos empleó juego conservador y sumamente defensivo.

En el segundo tiempo la visita jugó en forma más suelta y empleando labor ofensiva. Fruto de estos esfuerzos vinieron los goles. A los 35 minutos marcó Liciardi, trás buen pase de Villagra. A los 42 minutos Castañeda puso cifras definitivas al marcador luego de excelente combinación con Villagra y Liciardi.

CUENCA.- Aguirre, Barrera, Mesiano, Klinger, Vélez, Gatti, Pérez, Romero, Castañeda, Liciardi y Villagra. GUABIRA.- Cobo, Awad, Pedrozo, Pizarro, Penini, Cerrizuela, Lladó, Franco, Jiménez, Quevedo y Rocabado. Arbitró: José Favile Neto, del Brasil.

EL FESTEJO.- Tras su gol, Aragonés penetra en el arco de Leyes, y celebra agarrado fuertemente de los piolines de la valla de LDU. Le costó a Bolívar doblegar a Liga Universitaria, más que a Cuenca.

Marginales de Tembladerani

Tarde fría y ventosa la de ayer en Tembladerani durante el partido entre Bolívar y Liga Deportiva Universitaria del Ecuador.

Sobre el viento que levantaba nubes de polvo, un asistente al estadio dijo que "a Mario Mercado se le olvidó cerrar las ventanas del estadio de Bolívar". La expresión arrancó muchas carcajadas.

El presidente de Bolívar, junto a la denominada "plana mayor" de esa entidad sufrieron lo indecible en los minutos finales del partido de ayer cuando LDU se lanzó en procura del empate. Por momentos los dirigentes hacían "conejitos".

Fue grato comprobar ayer que de "contrabando" en el estadio de Bolívar se vende "Pepsi Cola". Ayer no circuló mucha "Taquiña". Por suerte.

El gordito del bombo sigue empeñado en batir algun récord en este ramo. Ayer siguió con su tarea, que la toma muy a pecho, de hacer ruido todo el tiempo. Alguien dijo que el gordito hace méritos para tocar en la banda "Eduardo Caba".

Scalice, el número 10 de Liga Deportiva Universitaria, demostró ayer que buenas cualidades de jugador y...de artista. Ayer a toda costa trataba de sorprender al juez del partido, esquivando aparatosamente, en varias ocasiones, en el área de Bolívar tratando de ganar un penal que al final no llegó.

No gustó a nadie las airadas reclamaciones de Carlos Conrado Jiménez, cuando le marcaron el segundo gol, que estuvo muy bien logrado.

El popular "Mañudo" Miranda, otrora brillante ex jugador de Olympic y de otros equipos reapareció ayer después de mucho tiempo en las actividades futbolísticas. Esta vez como espectador.

"Ganamos merecidame a LDU" dijo Carlos L

"Fue un triunfo merecido y creemos que se ha satisfecho a la hinchada", dijo ayer a PRESENCIA, el jugador Carlos Lird, en momentos que el camarín vivió momentos de verdadera fiesta. Los dirigentes -jugadores se confundían en abrazos, a pesar de que el equipo no está clasificado para la segunda fase de la Copa "Libertadores de América".

SOLORZANO: "Pienso que el score fue un poco mezquino con nosotros, en el primer tiempo jugamos con mucha "suficiencia" pero en la etapa complementaria se pudo ver la garra y el corazón de mis compañeros. Pienso que Bolívar fue el mejor equipo del grupo, aunque no haya logrado su clasificación".

ARAGONES: "Liga Deportiva fue un digno rival. Se defendió muy bien, y nunca bajó los brazos. Ese es un buen síntoma de que fue un rival que salió en busca de la victoria. Creo que el partido que jugamos esta tarde fue el mejor de la serie.

He logrado conformar un trío junto a Fernández y Góngora, que puede seguir dando mayores satisfacciones a la hinchada. En el torneo oficial continuaré mejorando mi producción".

LIRD: "Estimo que Bolívar justificó su triunfo por lo hecho en el segundo tiempo. Inicialmente nos confiamos mucho. El gol que consegui nos dio la pauta que podíamos lograr el triunfo. Personalmente estimo que Bolívar fue el mejor rival del grupo aunque no hayamos conseguido la clasificación. Estimo que debemos seguir jugando en este mismo ritmo a objeto de poder ser primero campeones paceños y luego nacionales. La próxima serie de la Copa será nuestra".

En los vestuarios de Liga Deportiva el ambiente era tenso y frío. En realidad, apenas pudimos hablar con el entrenador Leoneo Montoya, quien dijo lo siguiente: "Creo que fue un lindo partido. Mi equipo jugó el fútbol que debía jugar, empero esto no pudo concretarse en un empate. Creo que los goles que hicimos de visitantes valen por cuatro. Estoy conforme con el rendimiento de mis muchachos. La Confederación Sudamericana tie garnos el triunfo forma merecida, tejo se haya susp POLO CARRE dumbrado por Tenfamos en nues empate. Creo q exageró un poco e de la pelota. Agr atrás, en busca empate. Creo que un buen partido y con el apoyo de

Confederación Sudameric de Fútbol espera infor

LIMA, 14 (AFP).- La Confederación Sudamericana de Fútbol aguarda los informes del partido Liga Deportiva-Guabirá jugado el domingo pasado en Santa Cruz, cuya anulación ha pedido la Federación Boliviana de Fútbol.

El encuentro por la Copa "Libertadores" fue suspendido a los 15 minutos del primer tiempo a raiz de la invasión del campo por el público luego de que el ecuatoriano Liga Deportiva marcara un gol de penal.

El árbitro del match Omar La Rosa, de Uruguay, tomó esa decisión por considerar que no había garantías, y dio por ganador al cuadro ecuatoriano.

Mauro Cuéllar, la Federación Bo ayer a Lima pa anulación de es mientras que repr Liga Deportiva ir validez.

Entre tanto, la C se informo hoy, l Bolivia a su ve Monasi, para que amplia investiga hechos.

Además, Monasi en Santa Cruz como Confederación en Guabirá-Cuenca qu simultáneamente c Bolívar-Liga Depor Paz.

CARLOS JAIME VILLARROEL

ABOGADO

Atención personal de juicios civiles, penales y s
Asuntos de Familia.
Bufete: Yanacocha 301, 2º. piso. Of. 3, edificio "
(antiguo).
Teléfono 51413

Casil

SEGUNDA PUBLICACION

Club "The Strongest"

CONVOCATORIA A ELECCIONES PARA LA RENOVACION DEL DIRECTORIO POR LA GESTION 1976-1977

En cumplimiento de los Estatutos de la Institución y lo resuelto por el Consejo Central en la reunión ordinaria del jueves 22 de marzo, SE CONVOCA a elecciones para la renovación de las autoridades que regirán los destinos del Club por la gestión 1976-1977, bajo las siguientes normas:

1º.- Se elegirán por fórmula UN PRESIDENTE, DOS VICEPRESIDENTES, UN PRESIDENTE DEL CONSEJO CONSULTIVO Y UN COORDINADOR GENERAL.

2º.- Los postulantes a éstos cargos deberán ser socios del Club con una antigüedad no menor de un año, debiendo tener sus cuotas canceladas al 31 de marzo del presente año.

3º.- Las candidaturas deberán ser por fórmula y podrán inscribirse ante la Presidencia del JURADO ELECTORAL hasta 24 horas antes del plebiscito.

4º.- Podrán sufragar todos los socios de la Institución que tengan pagadas sus cuotas por el primer trimestre del presente año, para lo cual, como requisito, deberán presentar su último comprobante de pago.

5º.- Las inscripciones de nuevos socios se suspenden a partir de la fecha hasta el 24 de abril.

6º.- Las elecciones se realizarán en la Secretaría Permanente los días 19, 20, 21 de abril próximos, donde funcionarán dos mesas electorales en los siguientes horarios:

Lunes 21 de Hrs. 19.00 a 21.30
Martes 22 " " 19.00 a 21.30
Mierc. 23 " " 19.00 a 21.30

7º.- El escrutinio se llevará a efecto el día miércoles 23 a hrs. 21.30, proclamándose a los vencedores de inmediato.

8º.- Las autoridades electorales elegidas para dirigir y controlar el acto eleccionario son las siguientes:

Dr. Rubén Peñaloza
PRESIDENTE DEL JURADO ELECTORAL

MESA Nº 1.- Presidente: Cnl. Walter Ferreyra, Secretario: Sr. Miguel Achá, Vocal: Sr. Enrique Guttfaynd, Vocal: Lic. Antonio Marina.

MESA Nº. 2.- Presidente: Sr. Alejandro Uría, Secretario: Dr. David Landivar, Vocal: Sr. Roberto Jordán, Vocal: Sr. Pedro Villalobos.

La Paz, Abril de 1976
EL JURADO ELECTORAL

Postergaron Panamericano

Cable enviado desde Mérida, Venezuela, a la Secretaría General de Deportes hace saber que el II Campeonato Panamericano de Potencia fue postergado debido a un accidente en el local donde debía realizarse dicho certamen.

En consecuencia la delegación nacional que debía asistir al mencionado torneo fue postergada hasta el 5 del próximo mes. El Panamericano se verificará del 13 al 16 del mismo mes.

Importante empresa industrial

Requieren los servicios de dos Ingenieros, Químicos Mecánicos o Industriales, para trabajar en la rama de especialidad de Seguridad Industrial, se les proveerá entrenamiento y capacitación en la especialidad. Edad máxima 35 años.

Los interesados deberán enviar Curriculum Vitae y pretensiones de sueldo a la casilla Nº. 2306, Cochabamba hasta el 24-4-76.